

**ORDENANCES FISCALS i PREUS PÚBLICS  
ANY 2024**

## Ordenances fiscals

NÚM.	TÍTOL	DATA APROVACIÓ/ ÚLTIMA MODIFICACIÓ
1	GENERAL DE GESTIÓ, INSPECCIÓ I RECAPTACIÓ	23/12/2019
2	IMPOST SOBRE BÉNS IMMOBLES	05/12/2023
3	IMPOST SOBRE VEHICLES DE TRACCIÓ MECÀNICA	26/10/2022
4	IMPOST SOBRE CONSTRUCCIONS, INSTAL·LACIONS I OBRES	05/12/2023
5	IMPOST SOBRE L'INCREMENT DE VALOR DELS TERRENYS DE NATURALESA URBANA	05/12/2023
6	CONTRIBUCIONS ESPECIALS	01/01/2004
7	TAXA EXPEDICIÓ DE DOCUMENTS ADMINISTRATIUS	05/12/2023
8	TAXA L·LICÈNCIA D'AUTOTAXIS I ALTRES VEHICLES DE LLOGUER	29/12/2008
9	TAXA L·LICÈNCIES URBANÍSTIQUES	30/03/2022
10	TAXA TRAMITACIÓ I ATORGAMENT DE L·LICÈNCIES ACTIVITATS	27/11/2015
11	TAXA CEMENTIRI MUNICIPAL	29/09/2021
12	TAXA RECOLLIDA ESCOMBRARIES	02/11/2023
13	TAXA UTILITZACIÓ INSTAL·LACIONS ESPORTIVES MUNICIPALS	28/11/2014
14	TAXA SALA EXPOSICIONS MAQUETES ROMÀNIC DEL RIPOLLÈS	-
15	TAXA OCUPACIÓ TERRENYS PÚBLICS AMB MERCADERIES, MATERIALS CONSTRUCCIÓ, ...	05/12/2023
16	TAXA OCUPACIÓ TERRENYS PÚBLICS AMB TAULES I CADIRES AMB FINALITAT LUCRATIVA	24/05/2019
17	TAXA PARADES, BARRAQUES, CASETES DE VENDA, ESPECTACLES, ... EN TERRENYS PÚBLICS	22/03/2013
18	TAXA APROFITAMENT ESPECIAL DOMINI PÚBLIC LOCAL A FAVOR D'EMPRESSES EXPLOTADORES DE SERVEIS DE SUBMINISTRAMENTS D'INTERÈS GENERAL	29/09/2021
19	TAXA ENTRADES VEHICLES A TRAVÉS VIA PÚBLICA (GUALS)	23/12/2019
20	TAXA CONDUCCIÓ DE CADÀVERS I ALTRES SERVEIS FUNERARIS	29/12/2008
21	TAXA SUBMINISTRAMENT AIGUA	05/12/2023
22	IMPOST SOBRE ACTIVITATS ECONÒMIQUES	05/12/2023
23	TAXA LLAR INFANTS MUNICIPAL	26/10/2022
24	TAXA SERVEI CONTROL SANITARI I REGISTRE ANIMALS DE COMPANYIA	22/03/2013
25	TAXA UTILITZACIÓ PRIVATIVA SALA SESSIONS O ALTRES DEPENDÈNCIES MUNICIPALS	05/12/2023
26	TAXA UTILITZACIÓ EQUIPAMENTS I EDIFICIS MUNICIPALS	27/11/2015
27	TAXA RETIRADA VEHICLES ABANDONATS O ESTACIONATS DEFECTUOSAMENT VIA PÚBLICA	22/03/2013
28	TAXA PER LA TRAMITACIÓ DE LES INSPECCIONS ADMINISTRATIVES EN MATÈRIA DE SALUT PÚBLICA ALS ESTABLIMENTS OBERS AL PÚBLIC	25/11/2011
29	TAXA CLAVEGUERAM	30/11/2012
30	TAXA FALQUES EMISSORA MUNICIPAL LA VEU	20/12/2018
31	TAXA PER L·LICÈNCIES O COMPROVACIÓ ACTIVITATS COMUNICADES EN MATÈRIA D'URBANISME	01/06/2018
32	TAXA PER DRETS D'EXAMEN PER A LES PROVES D'ACCÉS A LES PLACES CONVOCADAS PER L'AJUNTAMENT DE SANT JOAN DE LES ABADESSES	06/06/2023
33	TAXA PER OCUPACIÓ O APROFITAMENT ESPECIAL DEL SUBSÒL, SÒL I VOL DEL DOMINI PÚBLIC	06/06/2023

## Preus públics

1	GENERAL REGULADORA DE PREUS PÚBLICS	28/03/2008
3	PREU PÚBLIC PER A LA UTILITZACIÓ DE L'ESPAI DESTINAT A SERVEIS DE TELECOMUNICACIONS SITUAT A L'EDIFICI DE L'AJUNTAMENT	23/12/2019

**ORDENANÇA FISCAL NÚM. 1**  
**ORDENANÇA FISCAL GENERAL DE GESTIÓ, INSPECCIÓ I RECAPTACIÓ**

SECCIÓ I.-DISPOSICIONS GENERALS

*Article 1.- Objecte*

1. La present Ordenança general, dictada a l'empara del que preveuen l'article 106.2 de la Llei 7/1985, de 2 d'abril, reguladora de les bases del règim local, els articles 11, 12.2 i 15.3 del text refós de la Llei reguladora de les Hisendes Locals, aprovat pel Reial Decret Legislatiu 2/2004, de 5 de març (TRHL) i la Disposició addicional quarta, apartat 3 de la Llei 58/2003, de 17 de desembre, general tributaria, conté normes comunes, tant substantives com de procediment, que es consideraran part integrant de les Ordenances fiscals i dels Reglaments interiors que es puguin dictar relatius a la gestió, recaptació i inspecció dels ingressos de dret públic municipals

2. Aquesta Ordenança es dicta per a:

a) Desplegar allò que es preveu a la Llei general tributaria en aquells aspectes referents als procediments tributaris de gestió, inspecció i recaptació, portats a terme per aquest Ajuntament.

b) Regular aquells aspectes procedimentals que puguin millorar i simplificar la gestió, de possible determinació per l'Ajuntament.

c) Regular aquells aspectes comuns a diverses ordenances fiscals i evitar-ne així la reiteració.

d) Regular les matèries que necessitin concreció o desenvolupament per part de l'Ajuntament

e) Informar els ciutadans de les normes i procediments el coneixement dels quals pugui facilitar el compliment de les seves obligacions tributaries.

*Article 2.- Àmbit d'aplicació*

1. La present ordenança s'aplicarà a la gestió dels ingressos de Dret públic la titularitat dels quals correspon a l'Ajuntament o als seus Organismes Autònoms.

2. Quan l'Ajuntament hagi delegat la gestió i/o la recaptació dels ingressos, les actuacions que ha de dur a terme l'Organisme de Gestió Tributaria es regiran per la seva pròpia normativa, constituïda pels Estatuts, el Reglament Orgànic i Funcional, i l'Ordenança General de Gestió, Liquidació, Inspecció i Recaptació dels Ingressos de Dret Públic o es realitza mitjançant col.laboració administrativa.

No obstant, l'Ajuntament es reserva la facultat de realitzar per si mateix i sense necessitat d'avocar de forma expressa la competència, les facultats d'aprovar determinades actuacions singulars de recaptació, concedir beneficis fiscals, realitzar liquidacions per determinar ets deutes tributaris o aprovar l'anul·lació, total o parcial, de les liquidacions, respecte d'alguns dels tributs o ingressos de dret públic la gestió dels quals ha estat

delegada, quan circumstàncies organitzatives, tècniques o de distribució competencial dels serveis municipals ha facin convenient.

3. Per decret de l'Alcalde es podran dictar disposicions interpretatives i aclaridores d'aquesta Ordenança i de les Ordenances reguladores de cada ingrés.

## SECCIÓ II.-PROCEDIMENT

### *Article 3.- Aspectes generals*

1. La tramitació d'expedients estarà guiada per criteris de racionalitat i eficàcia, i es procurarà també simplificar els tràmits que hagi de realitzar el ciutadà i facilitar-li l'accés a la informació administrativa.

2. L'Alcalde podrà delegar l'exercici de competències i la signatura de resolucions administratives llevat els supòsits en què legalment s'hagi prohibit la delegació.

### *Article 4.- Comunicacions informatives i consultes tributàries*

1. Els diferents serveis de l'Ajuntament informaran els contribuents que ho sol·licitin dels criteris administratius existents per a l'aplicació de la normativa tributaria.

2. Les sol·licituds formulades verbalment, es respondrà d' igual forma. En els casos en què la sol·licitud es formulés per escrit, es procurarà que el contribuent expressi amb claredat els antecedents i circumstàncies del cas, així com els dubtes que li susciți la normativa tributaria aplicable.

3. Les consultes tributaries escrites que es formulin abans de la finalització del termini establert per a la presentació de declaracions, liquidacions o el compliment d'altres obligacions tributàries, s'hauran de contestar en el termini de sis meses des de la presentació.

4. La contestació a les consultes tributàries escrites tindrà efectes vinculants per a l'Ajuntament. Els criteris expressats en l'esmentada contestació s'aplicaran al consultant i a altres obligats tributaris, sempre que existeixi identitat entre els fets i circumstàncies objecte de consulta i els que van ser tractats en la contestació susdita.

5. Si la sol·licitud d'informació es refereix a una matèria reglamentada a les Ordenances, o en circulars internes municipals, o bé es tracta d'una qüestió la resposta de la qual es dedueix indubitablement de la normativa vigent, el Servei receptor de la consulta podrà formular la resposta. En altre cas, es respondrà des de la Secretaria de l'Ajuntament.

6. Per a garantir la confidencialitat de la informació,, es requerirà del contribuent la seva deguda identificació mitjançant presentació del NIF quan es tracta de compareixença personal. Quan l'interessat es relacioni amb l'Administració per mitjans telemàtics, podrà identificar-se utilitzant sistemes d'identificació que determini l'Ajuntament.

7. Si s'actua per mitjà de representant, aquest haurà d'acreditar la seva condició de tal, en els termes previstos a l'article 46 de la Llei general tributaria. En tot cas, es presumirà concedida la representació quan es tracti d'actes de mer tràmit.

### *Article 5. Caràcter reservat de les dades amb transcendència tributaria.*

1. Les dades, informes o antecedents obtinguts per l'Administració tributaria en el desenvolupament de les seves funcions tenen caràcter reservat i només poden ser utilitzats

per a l'efectiva aplicació dels tributs o recursos la gestió dels quals tingui encomanada i per a la imposició de les sancions que procedeixin, sense que puguin ser cedits o comunicats a tercers, llevat que la cessió tingui per objecte les qüestions a què es refereix l'article 95é de la Llei general tributaria.

2. L'Administració tributaria municipal ha d'adoptar les mesures necessàries per garantir la confidencialitat de la informació tributaria i el seu ús adequat.

Totes les autoritats o funcionaris que tinguin coneixement d'aquestes dades, informes o antecedents estan obligats al més estricte i complet sigil respecte a aquesta documentació. Amb independència de les responsabilitats penals o civils que puguin derivar-se, la infracció d'aquest particular deure de sigil es considerarà falta disciplinària molt greu.

3. L'Administració municipal garantirà les dades de caràcter personal d'acord amb allò disposat a la Llei orgànica de protecció de les dades de caràcter personal.

4. L'accés dels interessats als procediments tributaris i l'obtenció de còpies dels documents que integren l'expedient administratiu, s'haurà d'efectuar en els termes previstos a la normativa tributaria vigent.

#### *Article 6.- Dret a l'obtenció de còpia dels documents que obren a l'expedient*

1. Les peticions de còpies hauran de realitzar-se pel contribuent o el seu representant, per escrit.

2. L'obtenció de còpies facilitades per l'Ajuntament requerirà el pagament previ de la taxa establerta per expedició i reproducció de documents.

3. Quan les necessitats del servei ho permetin, es complimentarà la petició del contribuent en el mateix dia. Si es tracta d'un número elevat de còpies, o quan altre fet impedeixi complir el termini anterior, s'informarà al sol·licitant de la data en què podrà recollir les còpies sol·licitades. En circumstàncies especials, aquest termini no excedirà de 10 dies naturals.

El moment per a sol·licitar còpies és el termini durant el qual s'ha concedit tràmit d'audiència o, en defecte d'aquest, en el d'al·legacions posterior a la proposta de resolució.

4. Per diligència incorporada en l'expedient, es farà constar el número dels folis dels quals s'ha expedit copia i la seva recepció pel contribuent.

5. Els contribuents no tindran dret a obtenir copia d'aquells documents que, figurant a l'expedient, afectin a dades personals, interessos de tercers o a la intimitat d'altres persones. La resolució que denegui la sol·licitud de copia de documents obrants a l'expedient haurà de motivar-se.

Quan es susciti qualsevol dubte en relació amb els anteriors extrems, es consultarà a la Secretaria.

#### *Article 7.- Identificació dels responsables de la tramitació dels procediments*

Les sol·licituds dels contribuents relatives a la identificació dels responsables de la tramitació o resolució dels procediments, es dirigiran a l'Alcaldia.

#### *Article 8.- Al·legacions i tràmit d'audiència a l'interessat*

1. Quan els contribuents formulin al·legacions i presentin documents abans del tràmit d'audiència, es tindran en compte uns i altres en redactar la corresponent proposta de resolució, fent expressa menció de les circumstàncies de la seva aportació en els antecedents d'aquella.

2. En els procediments d'inspecció es donarà audiència a l'interessat en els terminis previstos en la Llei general tributaria i en el Reglament general de les actuacions i els procediments de gestió i inspecció tributaria i de desenvolupament de les normes comunes dels procediments d'aplicació dels tributs.

En el procediment de gestió, es donarà tràmit d'audiència quan, per a l'adopció de la resolució administrativa, es tinguin en compte fets o dades diferents dels aportats per altres administracions o per l'interessat.

3. Especialment, podrà prescindir-se del tràmit d'audiència quan es tracti de rectificar errors aritmètics deduïts dels fets i documents presentats pel contribuent, així com en el supòsit de liquidació dels recàrrecs dels articles 27 i 28 de la Llei general tributaria.

En les resolucions dictades en aquells procediments en què no hagi resultat necessari tràmit d'audiència, es farà constar el motiu legal de la no realització.

Amb caràcter general, el termini d'audiència serà de 10 dies.

#### *Article 9.- Registre*

1. L'Ajuntament disposa d'un registre general en el que es fan les anotacions dels assentaments de tots els documents presentats o rebuts per qualsevol òrgan administratiu, organisme públic o entitat vinculada o dependents d'aquests. També s'anota la sortida de documents oficials dirigits a altres òrgans o particulars.

2. L'Ajuntament també disposa d'un registre electrònic per a la recepció i remissió de sol·licituds, escrits i comunicacions tots els dies de l'any, durant les vint-i-quatre hores al dia, sense perjudici de les interrupcions de manteniment tècnic o operatiu, que s'anunciaran als potencials usuaris amb l'antelació que resulti possible a la seu electrònica.

La regulació del registre electrònic es regula per l' Ordenança de creació i funcionament del registre Electrònic de l'Ajuntament de Sant Joan de les Abadesses.

3. Els interessats podran presentar escrits dirigits a l'Ajuntament a través de qualsevol d'aquests mitjans:

- a) Registre general o electrònic de l'Ajuntament
- b) Qualsevol registre electrònic de les administracions estatal o autonòmica, Diputacions, Cabildos i Consells Insulars o Ajuntaments de Municipis subjectes al regim de l'article 121 de la Llei 7/1985.
- c) Oficines de Correus.
- d) Les representacions diplomàtiques i oficines consulars d'Espanya a l'estranger.

En el supòsit de presentació de declaracions, escrits o documents amb transcendència tributaria per mitjans diferents dels electrònics, informàtics i telemàtics per contribuents que tinguin aquesta obligació, s'enregistraran i se'ls advertirà de la possible comissió de la infracció prevista a l'art. 199 de la Llei general tributaria i la possible obertura del corresponents expedient sancionador.

4. Els assentaments s'anotaran respectant l'ordre temporal de recepció o sortida de documents indicant la data del dia d'inscripció i el seu número d'ordre. Un cop efectuat el tràmit de registre, els documents seran distribuïts sense dilació als respectius destinataris i/o unitats administratives per a la seva tramitació.

5. Quan, per aplicació de les Ordenances Fiscals, s'hagués de satisfer alguna taxa amb motiu de la presentació de sol·licituds i escrits adreçats a l'Administració la quota corresponent es podrà fer efectiva en les oficines municipals, en el moment de presentació d'aquells.

6. A l'efecte del còmput de terminis per a dictar resolució s'entendrà data de presentació del corresponent escrit la data de recepció en el registre municipal.

7. Amb referència als assentaments en els llibres del registre, podran expedir-se certificacions autoritzades pel Secretari.

#### *Article 10.- Còmput de terminis*

1. Sempre que no s'expressi una altra cosa, quan els terminis s'assenyalin per hores, s'entén que aquestes són hàbils. Són hàbils totes les hores del dia que formen part d'un dia hàbil.

Els terminis expressats per hores es compten d'hora en hora i de minut en minut des de l'hora i minut en què tingui lloc la notificació o publicació de l'acte de què es tracti, i no poden tenir una durada superior a vint-i-quatre hores; en aquest cas, s'han d'expressar en dies.

Quan els terminis s'assenyalin per dies, s'entén que aquests són hàbils, i s'exclouen del còmput els dissabtes els diumenges i els declarats festius.

Quan els terminis s'hagin assenyalat per dies naturals, s'ha de fer constar aquesta circumstància a les notificacions corresponents.

En els procediments d'aplicació dels tributs, si el venciment de qualsevol termini coincideix amb un dia inhàbil, es traslladarà el susdit venciment al primer dia hàbil següent.

2. Si el termini es fixa en mesos o anys, aquests es computen a partir de l'endemà d'aquell en què tingui lloc la notificació o publicació de l'acte, o des del següent a aquell en que es produeixi l'estimació o desestimació per silenci administratiu. Si en el mes de venciment no hagués dia equivalent a aquell en què comença el còmput, s'entendrà que el termini finalitza l'últim dia del mes.

3. Quan l'últim dia del termini sigui inhàbil, s'entendrà prorrogat al primer dia hàbil següent.

4. Els terminis expressats en dies es comptaran a partir del dia següent a aquell en què tingui lloc la notificació o publicació de l'acte, o des del dia següent a aquell en què es produeixi l'estimació o desestimació per silenci administratiu.

5. Els terminis per a resoldre es computaran a partir del dia de la data en què la sol·licitud hagi tingut entrada en el Registre Municipal.

6. Excepcionalment d'ofici o a petició dels interessats, es podrà concedir una ampliació de terminis que no excedeixi de la meitat d'aquests



7. Respecte als terminis, en aquells procediments corresponents a ingressos de dret públic d'aquest Ajuntament tramitats per l'Organisme de Gestió Tributaria, s'estarà al que disposi la seva Ordenança General de Gestió, Liquidació, inspecció i Recaptació dels ingressos de dret públic.

#### *Article 11.- Tramitació d'expedients*

1. Els subjectes relacionats a l'article 14.2 de la Llei 39/2015, estaran obligats a relacionar-se a través de mitjans electrònics amb les Administracions Públiques.

2. De les sol·licituds, comunicacions i escrits que presentin els interessats electrònicament podran exigir el corresponent rebut que acrediti la data i hora de presentació.

3. Si les sol·licituds no reuneixen tots els requisits exigits per la normativa vigent, es requerirà l'interessat perquè en un termini de deu dies esmeni les anomalies, i se li indicarà que, si no ho fa, se'l tindrà per desistit de la seva petició.

4. Quan es requereixi a un interessat l'aportació de la documentació necessària per a la continuïtat del procediment iniciat a instància de part, transcorreguts tres mesos sense que s'hagi produït el compliment del requeriment de l'Administració, es produirà la caducitat del procediment, de la qual cosa s'advertirà l'interessat.

5. Els tràmits no essencials per a la continuïtat del procediment que s'han de complir per part dels interessats, hauran de realitzar-se en el termini de 10 dies a partir de la notificació del corresponent acte.

6. Als interessats que no compleixin el que disposa l'apartat anterior, se'ls podrà declarar decaiguts en el seu dret al tràmit corresponent continuant amb el procediment; d'altra banda, s'admetrà l'actuació de l'interessat i produirà els seus efectes legals, si es produeix abans o dins del dia que es notifiqui la resolució en la que es tingui per transcorregut el termini.

7. La terminació convencional del procediment haurà de ser autoritzada pel Ple.

8. En particular, la notificació d'actuacions de gestió i recaptació dels ingressos municipals que hagi de practicar l'ORGT s'efectuarà en la forma prevista en la seva Ordenança General.

#### *Article 12.- Obligació de resoldre*

1. L'Ajuntament està obligat a resoldre totes les qüestions que es plantegin en els procediments tributaris, així com a notificar dita resolució expressa. S'exceptua aquest deure de resoldre expressament en els casos següents:

- En els procediments relatius a l'exercici de drets que només han de ser objecte de comunicació per l'obligat tributari.

- Quan es produeixi la caducitat, la pèrdua sobrevinguda de l'objecte del procediment, la renúncia o el desistiment dels interessats.

El termini màxim de duració dels procediments serà de 6 mesos, excepte que la normativa aplicable fixi un termini diferent:

2. S'assenyalen en concret els següents terminis, d'interès particular:

a) El recurs de reposició previ al contenciós administratiu, es resoldrà en el termini d'un mes. Quan no hagi recaigut resolució en termini, s'entendrà desestimada la sol·licitud.

b) La concessió de beneficis fiscals en els tributs locals es resoldrà en el termini màxim de sis mesos. Si en aquest termini no ha recaigut resolució, s'entendrà desestimada la sol·licitud.

3. En els procediments iniciats a sol·licitud de l'interessat, el venciment del termini màxim fixat per a la seva resolució sense haver-se dictat i notificat acord exprés, legitima l'interessat per entendre estimada o desestimada la sol·licitud per silenci administratiu, segons procedeixi i sense perjudici de la resolució que l'Administració ha de dictar.

4. Els terminis a què *tan* referencia els apartats anteriors, tindran únicament els efectes expressats en aquest article, i pel que fa a les previsions establertes a l'article 26.4 de la Llei general tributaria, s'estarà al que es disposa a l'article 21 d'aquesta ordenança.

## SECCIÓ II.- NORMES SOBRE GESTIÓ

### *SUBSECCIÓ I.- GESTIÓ DE TRIBUTS*

#### *CAPÍTOL I.- DE VENCIMENT PERIÒDIC*

##### *Article 13.- Impostos de venciment periòdic*

1. En la gestió dels impostos sobre béns immobles, sobre activitats econòmiques i sobre vehicles de tracció mecànica, s'aplicarà les prescripcions contingudes a les seves ordenances fiscals específiques.

2. A les actuacions que, en relació als tributs enumerats en el present article, dugui a terme l'Organisme de Gestió Tributaria, se'ls aplicarà el que preveu la seva Ordenança General de Gestió, Liquidació, inspecció i Recaptació dels Ingressos de Dret Públic la gestió dels quals ha estat delegada.

##### *Article 14.- Taxes*

1. Els padrons es formaran a partir del padró de l'exercici anterior, i s'hi incorporaran les modificacions derivades de la variació de tarifes aprovades a l'ordenança fiscal municipal corresponent i també altres incidències que no constitueixin alteració dels elements essencials determinants del deute tributari i que siguin conegudes per l'ORGT o per l'Ajuntament.

2. Quan s'hagi delegat la gestió de les taxes, el padró corresponent serà aprovat per l'òrgan competent de l'ORGT.

3. Quan no s'hagi delegat en altra Entitat la gestió de les taxes, correspondrà a l'òrgan competent de l'Ajuntament.

4. Es podrà sol·licitar la divisió de la quota tributaria, sent indispensable aportar les dades personals i els domicilis de la resta dels obligats al pagament així com els documents públics acreditatius de la proporció, sempre i quan l'import de la quota sigui superior a 10 euros.

En cap cas es podrà sol·licitar la divisió de la quota de la taxa en els supòsits del règim econòmic matrimonial de societat de guanys.

En els supòsits de separació matrimonial judicial o de divorci, amb atribució de l'ús de l'habitatge a un dels cotitulars, es pot sol·licitar l'alteració de l'ordre dels subjectes passius per a fer constar, en primer lloc, qui es beneficiarà de l'ús.

5. En les taxes per prestació de serveis o aprofitaments especials que s'estenguin a varis exercicis, l'acreditament de la taxa tindrà lloc l'1 de gener de cada any i el període impositiu comprendrà l'any natural, excepte en els supòsits d'inici o cessament en la recepció dels serveis o la utilització privativa o aprofitament especial, en que s'aplicarà el previst en els apartats següents:

a) En els casos d'inici en la recepció dels serveis o la utilització privativa o aprofitament especial, l'import de la quota es calcularà proporcionalment al nombre de trimestres naturals que restin per transcórrer l'any, inclòs aquell en que es produeix l'inici de la recepció dels serveis o la utilització o aprofitament.

b) En els casos de cessament en la prestació del servei o la utilització privativa o aprofitament especial, la quota es prorratejarà per trimestres naturals. Correspondrà al subjecte passiu pagar la part de quota corresponent als trimestres de l'any transcorreguts des de la meritació, inclòs aquell en que es produeix el cessament en la recepció dels serveis o la utilització privativa o aprofitament especial.

#### *Article 15.- Calendari fiscal*

1. Quan es tracti d'ingressos la gestió i/o recaptació dels quals ha estat delegada, correspondrà a l'ORGT l'aprovació del calendari fiscal i la seva publicació en el BOP i també en la seva seu electrònica.

La consulta telemàtica dels períodes de cobrança dels tributs municipals serà possible al llarg de tot l'exercici, mitjançant accés a la seu electrònica de l'ORGT.

2. Així mateix, es distribuirà un fulletó informatiu del calendari fiscal i, quan calgui, es divulgarà a través dels mitjans de comunicació municipals.

3. Anualment, en el calendari de cobrament, que es publica al Butlletí Oficial de la Província, s'inclouran les dates en que es farà el càrrec dels rebuts de cobrament periòdic domiciliats.

En el cas que aquest Ajuntament ho tingui establert mitjançant Ordenança Fiscal, els obligats tributaris que tinguin domiciliat el pagament dels rebuts de venciment periòdic gaudiran d'un fraccionament del deute en els terminis que figurin en el calendari fiscal publicat, en les condicions i termes que prevegi l'ordenança.

#### *Article 16.- Exposició pública de padrons*

1. El termini d'exposició pública dels padrons serà de vint dies naturals, comptats a partir de deu dies abans del primer dia d'inici del període de cobrament en voluntària.

Aquest tràmit d'informació pública es realitza mitjançant anunci publicat en el Butlletí oficial de la província i per mitjans electrònics amb la publicació a la seu electrònica de l'ORGT o de l'Ajuntament segons qui hagi aprovat el padró corresponent.

2. Les variacions dels deutes i altres elements tributaris originades per l'aplicació de modificacions introduïdes en la Llei i les ordenances fiscals reguladores dels tributs, o resultants de les declaracions d'alteració reglamentària les que hagi de presentar el subjecte passiu, seran notificades col·lectivament, a l'empara d'allò que preveu l'article 102 de la Llei

general tributaria i disposició addicional 14 del Text Refós de la Llei Reguladora de les Hisendes Locals.

3. Contra l'exposició pública dels padrons i de les liquidacions que porten incorporades, es podrà interposar recurs de reposició, previ al contenciós administratiu, en el termini d'un mes a comptar des de la data de finalització del termini d'exposició pública dels corresponents padrons.

4. El recurs de reposició es presentarà davant l'òrgan que ha aprovat el corresponent padró.

## *CAPÍTOL II.- DE VENCIMENT NO PERIÓDIC*

### *Article 17.- Pràctica de liquidacions*

1. En els termes regulats a les ordenances fiscals municipals, es practicaran liquidacions dels ingressos municipals de dret públic, la gestió dels quals no hagi estat delegada.

2. L'aprovació de les liquidacions a què es refereix l'apartat anterior és competència de l'Alcalde.

3. Quan s'hagi delegat la gestió de l'ingrés corresponent, les liquidacions seran practicades i aprovades per l'òrgan competent de l'ORGT.

4. Quan, dins el procediment de comprovació limitada, les dades en poder de l'Administració siguin suficients per formular proposta de liquidació, es notificarà dita proposta per tal que l'interessat al·legui el que convingui al seu dret.

Vistes les al·legacions, podrà practicar-se liquidació provisional.

5. Per raons de cost i eficàcia, tant sols es practicaran liquidacions quan resultin quotes líquides inferiors a 10 euros en el cas de l'impost sobre vehicles de tracció mecànica, l'impost sobre activitats econòmiques, taxes i preus públics.

### *Article 18.- Presentació de declaracions*

1. L'Ajuntament establirà els circuits per a conèixer de l'existència de fets imposables que originen la meritació dels tributs municipals.

2. Sense perjudici del previst en el punt anterior, els subjectes passius estan obligats a presentar les declaracions previstes legalment.

3. La manca de presentació de declaracions de forma completa i correcta, necessàries perquè l'Ajuntament pugui practicar la liquidació d'aquells tributs que no s'exigeixen pel procediment d'liquidació, constitueix infracció tributaria, excepte que l'interessat regularitzi la seva situació sense requeriment de l'Administració.

4. La infracció tributaria prevista a l'apartat anterior pot ser lleu, greu o molt greu, conforme al que estableix l'article 192 de la Llei General Tributaria.

## *CAPÍTOL III.- NOTIFICACIONS ADMINISTRATIVES*

### *Article 19.- Notificació de les liquidacions de venciment singular i altres actes de gestió, liquidació, recaptació i inspecció*

1. Les notificacions es practicaran preferentment per mitjans electrònics i, en tot cas, quan l'interessat resulti obligat a rebre les per aquesta via.
2. Els interessats que no estiguin obligats a rebre notificacions electròniques, podran decidir i comunicar en qualsevol moment a l'Administració Pública la seva voluntat.
3. La practica de notificacions s'ajustarà al que estableixen la Llei general tributaria i per la normativa de desenvolupament; i amb les especificitats de la Llei 39/2015, d'1 d'octubre, del Procediment administratiu comú de les administracions públiques.
4. Quan la notificació es practiqui en paper, si ningú es fes càrrec de la notificació, es farà constar aquesta circumstància en l'expedient, junt amb el dia i hora en que es va intentar la notificació, intent que s'haurà de repetir per una sola vegada i en un hora diferent dins dels tres dies següents. En cas que el primer intent de notificació s'hagi realitzat abans de les quinze hores, el segon intent s'haurà de realitzar després de les quinze hores i a l'inrevés, deixant, en tot cas, un marge de diferència de tres hores entre ambdós intents.
5. Les notificacions per mitjans electrònics s'entendran practicades en el moment en que es produeixi l'accés al seu contingut. La notificació s'entendrà rebutjada quan hagin transcorregut deu dies naturals des de la posada a disposició de la notificació sense que s'hagi accedit al seu contingut.
6. Quan la notificació es practiqui en paper, i no hagi estat rebuda personalment es citarà a l'interessat o el seu representant amb l'objecte de dur a terme la notificació per compareixença, mitjançant anuncis que es publicaran, per una sola vegada per cadascú dels interessats, al Butlletí Oficial de l'Estat. En la publicació constarà la relació de notificacions pendents, amb indicació del subjecte passiu, obligat tributari o representant, procediment que les motiva, òrgan responsable de la seva tramitació, i lloc i termini on s'ha de comparèixer per ser notificat. En tot cas, la compareixença es produirà en el termini de quinze dies naturals, a comptar des del següent al de la publicació de l'anunci al BOE. Quan transcorregut el termini indicat no s'hagués comparegut, la notificació s'entendrà produïda a tots els efectes legals des del dia següent al del venciment del termini per comparèixer.
7. La notificació corresponent a la resta d'actuacions de gestió, recaptació i inspecció dels ingressos de dret públic es practicarà conforme a les previsions contingudes als apartats 4, 5 i 6.
8. Quan es tracti de notificacions relatives a ingressos la gestió dels quals ha estat delegada, s'hi practicaran segons allò prevista la seva Ordenança General.
9. Quan l'interessat hagués estat notificat per diferents vies, es prendrà com a data de notificació, la produïda en primer lloc, als efectes d'entendre notificada.
10. Quan es produeixin modificacions de caràcter general dels elements integrants dels tributs de cobrament periòdic per rebut, mitjançant les corresponents Ordenances Fiscals, no serà necessària la notificació individual de les liquidacions resultants, excepte en els supòsits establerts a l'apartat 3 de l'article 102 de la Llei 58/2003, de 17 de desembre, general tributaria.

#### *CAPITOL IV.- CONCESSIÓ DE BENEFICIS FISCALS*

##### *Article 20.- Sol.licitud*

1. La concessió o denegació de beneficis fiscals es competència de l'Alcalde.

2. Quan els beneficis fiscals es refereixin a tributs la gestió dels quals ha estat delegada, correspondrà a l'òrgan competent de l'ORGT resoldre sobre la seva concessió.
3. Excepte previsió legal expressa en contra, la concessió de beneficis fiscals té caràcter pregat, per la qual cosa hauran de ser sol·licitats.
4. La sol·licitud es formularà del mode i en els terminis fixats legalment o en les ordenances fiscals.
5. L'acord de concessió o denegació dels beneficis fiscals de caràcter pregat s'adoptarà en el termini de sis mesos comptats des de la data d'aquella sol·licitud. Si no es dicta resolució en aquest termini, la sol·licitud formulada s'entendrà desestimada.

No caldrà que l'interessat porti la documentació acreditativa dels beneficis fiscals sol·licitats, quan l'Administració gestora del tribut pugui consultar i verificar telemàticament les dades declarades. Es presumirà que la consulta o obtenció es autoritzada pels interessats excepte que consti en el procediment la seva oposició expressa o la llei especial aplicable requereixi consentiment exprés, havent-se, en ambdós casos, d'informar a l'interessat prèviament dels seus drets en matèria de protecció de dades de caràcter personal. Excepcionalment, si l'Administració gestora del tribut no pot obtenir els esmentats documents, podrà sol·licitar novament a l'interessat la seva aportació.

6. No s'admetrà l'analogia per estendre més enllà dels seus termes estrictes l'àmbit del fet imposable o el de les exempcions, bonificacions i altres beneficis tributaris.

#### *CAPITOL V.- PROCEDIMENT DE REVISIÓ*

##### *Article 21.- Recursos administratius*

1. Contra els actes d'aplicació i efectivitat dels ingressos de dret públic municipals, només podrà interposar-se recurs de reposició davant l'òrgan que dicta l'acte administratiu que es reclama.
2. El recurs de reposició s'entendrà desestimat si no ha estat resolt en el termini d'un mes comptat des de la data d'interposició.
3. Als efectes de la no exigència d'interessos de demora a que fa referència l'article 26.4 de la Llei General Tributaria, s'entendrà que l'Ajuntament ha incomplet el termini màxim de resolució del recurs de reposició quan hagi transcorregut el termini d'un any des de la seva interposició sense que hagi recaigut resolució expressa. Aquest termini s'estableix a l'empara de la Disposició addicional quarta, apartat 3 de la Llei General Tributaria, i en paritat amb el que preveu dita Llei per a la resolució de les reclamacions econòmic- administratives.
4. Contra la desestimació del recurs de reposició pot interposar-se recurs contenciós administratiu en els terminis següents:
  - a) Si la resolució ha estat expressa, en el termini de dos mesos comptats des del dia següent a la notificació de l'acord resolutori del recurs de reposició
  - b) Si no hi hagués resolució expressa, en el termini de sis mesos comptats des del dia següent a aquell en què hagi d'entendre's desestimat el recurs de reposició.

5. El termini per a interposar recurs contenciós administratiu contra l'aprovació a la modificació de les Ordenances Fiscals serà de dos mesos comptats des del dia següent a la data de publicació de la seva aprovació definitiva.

#### *Article.- 22.- Revisió d'ofici*

1. El Ple de l'Ajuntament podrà declarar, previ dictamen favorable de la Comissió Jurídica Assessora de la Generalitat de Catalunya, la nul·litat dels actes de gestió recaptació dels ingressos de dret públic en els quals concorrin motius de nul·litat de ple dret, en els termes establerts a l'article 217 de la Llei General Tributària.

2. El procediment de nul·litat a què es refereix l'apartat anterior podrà iniciar-se:

- a) Per acord de l'òrgan que dicta l'acte.
- b) A instància de l'interessat.

En el procediment s'haurà de concedir audiència a aquells a favor dels quals va reconèixer drets l'acte que es pretén anul·lar.

#### *Article 23.- Declaració de lesivitat*

1. En altres casos, diferents del previst a l'article anterior i dels que es refereix l'article 220 de la Llei General Tributària, l'Ajuntament només podrà anul·lar els seus actes declaratius de drets si els declara lesius per a l'interès públic.

2. La declaració de lesivitat correspon al Ple de l'Ajuntament.

3. En el termini de dos mesos des del dia següent a la declaració de lesivitat, s'haurà d'interposar el corresponent recurs contenciós administratiu.

#### *Article 24.- Revocació d'actes i rectificació d'errors*

1. L'Ajuntament podrà revocar els seus actes en benefici dels interessats quan s'estimi que infringeixen manifestament la llei quan circumstàncies sobrevingudes que afectin una situació jurídica particular posin de manifest la improcedència de l'acte dictat, o quan en la tramitació del procediment s'hagi produït indefensió als interessats.

El procediment de revocació s'iniciarà exclusivament d'ofici, sens perjudici que els interessats puguin promoure la seva iniciació per l'Ajuntament, mitjançant un escrit que dirigiran a l'òrgan que va dictar l'acte.

La revocació serà possible mentre no hagi transcorregut el termini de prescripció.

2. Es rectificaran en qualsevol moment, d'ofici o a instància de l'interessat, els errors materials, de fet i els aritmètics, sempre que no hagin transcorregut quatre anys des que es va dictar l'acte objecte de rectificació.

Tramitat l'expedient en què es justifiqui la necessitat de procedir a la rectificació, el servei competent formularà proposta d'acord rectificatori que, haurà de ser aprovada pel mateix òrgan que va dictar l'acte objecte de rectificació.

### *CAPITOL VI.- SUSPENSÍO DEL PROCEDIMENT*

#### *Article 25.- Suspensió per interposició de recursos*

1. La interposició de recursos administratius no requereix el pagament previ de la quantitat exigida; això no obstant, la interposició del recurs no aturarà l'acció administrativa per a la cobrança llevat que l'interessat sol·liciti la suspensió del procediment, supòsit en què serà indispensable aportar una garantia que cobreixi el total del deute, els interessos de demora que generi la suspensió i els recàrrecs que resultin procedents en el moment en què es procedeixi a l'execució.

2. No obstant el que es disposa al punt anterior, l'òrgan competent per resoldre el recurs podrà suspendre, d'ofici o a sol·licitud del recurrent, l'execució de l'acte recorregut quan concorri alguna de les circumstàncies següents:-

- a) Que l'execució pugui causar perjudicis d'impossible o difícil reparació.
- b) Que la impugnació es fonamenti en una causa de nul·litat de ple dret.

3. Si la impugnació afecta un acte censal relatiu a un tribut de gestió compartida, no se suspèn en cap cas, per aquest fet, el procediment de cobrament de la liquidació que pugui practicar-se. Això sense perjudici que, si la resolució que es dicta en matèria censal afecta el resultat de la liquidació abonada, es realitzi la devolució d'ingressos corresponent.

4. Quan hagi estat resolt el recurs de reposició interposat en període voluntari en sentit desestimatori es notificarà a l'interessat concedint-li termini per pagar en període voluntari en els termes següents:

- Si la resolució es notifica en la primera quinzena del mes, el deute es podrà satisfer fins el dia 20 del mes posterior, o l'immediat hàbil posterior.

- Si la resolució es notifica entre els dies 16 i últim de cada mes, el deute es podrà satisfer fins el dia 5 del segon mes posterior, o l'immediat hàbil posterior.

5. Quan de la resolució del recurs es derivi l'obligació de modificar la liquidació, el deute resultant podrà ser satisfet en els mateixos terminis establerts en el punt anterior.

6. Quan l'Ajuntament conegui de la desestimació d'un recurs contenciós administratiu contra una liquidació que es troba en període de pagament voluntari, haurà de notificar el deute resultant comprensiu del principal més els interessos de demora acreditats en el període de suspensió i concedir període per efectuar el pagament, determinat segons el previst al punt 4.

Quan el deute suspès es trobés en via de constrenyiment, abans de continuar les actuacions executives contra el patrimoni del deutor, se li requerirà el pagament del deute suspès més els interessos de demora acreditats durant els temps de la suspensió.

7. Quan l'execució de l'acte hagués estat suspesa, un cop conclosa la via administrativa, els òrgans de recaptació no iniciaran o, en el seu cas, reiniciaran les actuacions del procediment de constrenyiment mentre no finalitzi el termini per interposar el recurs contenciós administratiu, sempre que la vigència i eficàcia de la caució aportada es mantingui fins llavors. Si durant aquest termini l'interessat comunicués a aquest òrgan la interposició del recurs amb petició de suspensió i oferiment de caució per garantir el pagament del deute, es mantindrà la paralització del procediment en tant conservi la seva vigència i eficàcia la garantia aportada en via administrativa. El procediment es reiniciarà o suspendrà a resultes de la decisió que adopti l'òrgan judicial.

8. Es podrà concedir la suspensió parcial quan la impugnació afecti només a elements tributaris clarament individualitzats, la incidència dels quals en la determinació del deute tributari resulti quantificable.



En aquest cas, l'import de la garantia només haurà de cobrir el deute suspès.

#### *Article 26.- Altres supòsits de suspensió*

1. Dins del procediment recaptatori, es poden originar altres supòsits de suspensió quan s'hagi sol·licitat ajornament dels deutes, o s'hagi interposat terceria de domini.
2. Caldrà paraitzar el procediment quan l'interessat ho sol·liciti si demostra l'existència d'alguna de les circumstancies següents:
  - a) Que ha existit error material, aritmètic o de fet en la determinació del deute.
  - b) Que el deute ha estat ingressat, condonat, compensat, suspès o ajornat.
3. Fins que la liquidació del deute tributari executat no sigui ferma en via administrativa i judicial, no es podrà procedir a l'alienació dels béns i drets embargats en el curs del procediment de constrenyiment, llevat que es tractés de supòsits de força major, béns peribles, béns en que existeixi un risc de pèrdua imminent de valor o quan el contribuent sol·liciti de forma expressa la seva alienació.

#### *Article 27.- Garanties*

1. La garantia a dipositar per obtenir la suspensió del procediment haurà de cobrir l'import del deute, els interessos de demora i els recàrrecs que procedirien en cas de la seva execució.
2. Les garanties necessàries per tal d'obtenir la suspensió automàtica, seran exclusivament les següents:
  - a) Diner efectiu o valors públics, els quals podran dipositar-se en la Caixa General de Dipòsits, en la Tresoreria Municipal. En el supòsit que la recaptació de l'ingrés objecte de la suspensió estigui delegada, el dipòsit també es podrà efectuar a la Tresoreria de l'Organisme de Gestió Tributaria.
  - b) Aval o fiança de caràcter solidari prestat per entitat de crèdit o societat de garantia recíproca o certificat d'assegurança de caució.
  - c) Altres mitjans que es considerin suficients, quan es provi les dificultats per aportar la garantia en qualsevol de les formes ressenyades. La suficiència de la garantia en aquest cas haurà de ser valorada per la intervenció.
3. En casos molt qualificats i excepcionals, podrà acordar-se per l'Alcaldia, a instància de part, la suspensió del procediment sense prestació de cap garantia, quan el recurrent al·legui i justifiqui la impossibilitat de prestar-la.
4. Respecte a les garanties que hauran de prestar-se en els supòsits d'ajornaments i fraccionaments de pagament, serà d'aplicació el que preveu l'article 35 d'aquesta Ordenança.

### **CAPÍTOL VII.- DEVOLUCIÓ O/NGRESSOS INDEGUTS**

#### *Article 28.- Iniciació de l'expedient*

1. Amb caràcter general, el procediment s'iniciarà a instància de l'interessat, qui haurà de fonamentar el seu dret i aportar el comprovant d'haver satisfet el deute.

2. Si la recaptació del recurs origen de la devolució que es sol·licita ha estat delegada, la sol·licitud es formularà davant de l'ORGT.

3. Podrà acordar-se d'ofici la devolució en els supòsits següents:

- a) Quan després de haver-se satisfet una liquidació tributaria, aquesta sigui anul·lada.
- b) Quan es verifiqui la duplicitat del pagament.

#### *Article 29.- Quantia de la devolució*

1. Quan es dicti acte administratiu d'anul·lació, total o parcial, d'una liquidació que havia estat ingressada, es reconeixerà d'ofici el dret de l'interessat a percebre interessos de demora, sempre que es tracti d'un ingrés indegut.

La base de càlcul serà l'import ingressat indegudament; consegüentment, en supòsits d'anul·lació parcial de la liquidació, els interessos de demora s'acreditaran en raó a la part de liquidació anul·lada.

El tipus d'interès serà el vigent al llarg del període segons el que preveu l'article 26.6 de la Llei general tributaria. Conseqüentment si s'hagués modificat caldrà periodificar i aplicar a cada any o fracció el tipus d'interès de demora fixat per a l'exercici per la Llei de pressupostos de l'Estat.

2.- En particular, i als efectes del que s'estableixen els articles 31 i 224.1 de la Llei general tributaria, tenen la condició d'ingressos deguts els efectuat com a conseqüència d'aplicar els valors cadastrals determinats per la Gerència del Cadastre, segons la Llei reguladora del Cadastre Immobiliari.

Sense perjudici del que disposa aquest apartat, quan el valor cadastral s'anul·li per un procediment de rectificació d'errades materials, es tornarà l'import ingressat incrementat amb els corresponents interessos de demora .

#### *Article 30.- Reintegrant del cost de les garanties*

1. Els expedients de reintegrament del cost de les garanties dipositades per suspendre un procediment mentre resta pendent de resolució un recurs, en via administrativa o judicial, s'iniciaran a instància de l'interessat.

Amb el reintegrament dels cost de les garanties que en el seu cas resulti procedent, s'abonarà l'interès legal vigent que s'hagi meritat des de la data acreditada en què s'hagués incorregut en els costos esmentats fins la data en què s'ordeni el pagament.

2. Les dades necessàries que haurà de facilitar el contribuent perquè puguin resoldre's adequadament aquestes sol·licituds, així com per efectuar, en el seu cas, el reintegrament que correspongui, seran les següents:

- a) Nom i cognoms o denominació social, si es tracta de persona jurídica, número d'identificació fiscal, i domicili de l'interessat
- b) Resolució, administrativa o judicial, per la qual es declara improcedent total o parcialment l'acte administratiu impugnat l'execució del qual es va suspendre així com testimoni o certificació acreditativa de la fermesa d'aquella.

e) Cost de les garanties el reintegrament de les quals es sol·licita, adjuntant com documents acreditatius: en el supòsit d'aval o fiances de caràcter solidari i certificats d'assegurança i caució, per les quantitats efectivament satisfetes a l'entitat de crèdit, societat de garantia recíproca o entitat asseguradora en concepte de primes, comissions i despeses de formalització, manteniment i cancel·lació de l'aval, fiança o certificat, meritats fins a la data en que es produeixi la devolució de la garantia.

d) Declaració expressa del mitjà escollit pel qual hagi d'efectuar-se el reintegrament, podent optar per:

- Transferència bancària, indicant el número de codi IBAN i les dades identificatives de l'Entitat de crèdit o bancària.

- Xec nominatiu.

- Compensació en els termes previstos en el Reglament general de recaptació.

3. Si l'escrit d'iniciació no reunís les dades expressades o no adjuntés la documentació precisa, es requerirà l'interessat per a la seva esmena en un termini de deu dies.

4. Els pagaments realitzats per l'ORGT pels conceptes de devolució d'ingressos indeguts i d'indemnització per costos d'aval es faran per compte d'aquest Ajuntament quan es refereixin als ingressos de titularitat municipal.

El seu import degudament justificat, serà aplicat en el primer comunicat comptable que es trameti amb posterioritat a la materialització del pagament.

## *SUBSECCIÓ II.- GESTIÓ DE CRÉDITS NO TRIBUTARIS*

### *Article 31.- Recaptació dels preus públics*

1. Es podran exigir preus públics per la prestació de serveis o realització d'activitats de competència local que hagin estat sol·licitades pels interessats, sempre que concorrin les dues condicions següents:

a) La recepció del servei és voluntària per a l'interessat, perquè no resulta imprescindible per a la seva vida privada o social.

b) El servei es presta efectivament pel sector privat, dins del terme municipal propi de l'Ajuntament que exigeix el preu.

2. En l'àmbit i amb l'abast de la corresponent delegació, l'ORGT recaptarà els preus públics quan així ho hagi acordat l'Ajuntament.

## **SECCIÓ IV.- RECAPTACIÓ**

### *Article 32.- Òrgans de recaptació i obligats al pagament*

1. La gestió recaptatòria dels crèdits tributaris i qualssevol altres de dret públic que hagi estat delegada la portaran a terme els serveis centrals i perifèrics de l'ORGT, i correspondrà als òrgans i al personal que hi és adscrit l'exercici de competències i funcions segons el que es preveu en el seu Reglament orgànic i funcional.

2. La tramitació dels expedients de recaptació, quan correspongui a l'ORGT, es farà segons el que preveu la seva Ordenança General.

Estan obligats al pagament com a deutors principals, entre d'altres:

- a) Els subjectes passius dels tributs, siguin contribuents o substituïts.
- b) Els successors.
- c) Els infractors, per les sancions pecuniàries.

2. Si els deutors principals, referits al punt anterior, no compleixen la seva obligació, estaran obligats al pagament els subjectes següents:

- a) Els responsables solidaris.
- b) Els responsables subsidiaris, prèvia declaració de fallits dels deutors principals.

3. L'ORGT podrà demanar la col·laboració de l'Agència Estatal d'Administració Tributària i/o de l'Agència Tributària de Catalunya per a la recaptació executiva dels ingressos municipals, quan no s'hagi pogut recaptar els deutes per no conèixer l'existència de béns embargables situats dins l'àmbit de la província de Girona.

#### *Article 33.- Responsables solidaris i subsidiaris*

1. En els supòsits de responsabilitat solidària previstos per les lleis, quan hagi transcorregut el període voluntari de pagament sense que el deutor principal hagi satisfet el deute, se'n podrà reclamar als responsables solidaris el pagament.

2. Respondran solidàriament del deute tributari les persones següents o entitats:

- a) Les que siguin causants o col·laborin activament en la realització d'una infracció tributària. La seva responsabilitat s'estén a la sanció.
- b) Els partícips o cotitulars de les entitats a que es refereix l'article 35.4 de la Llei General Tributària, en proporció a les seves respectives participacions.
- c) Els que succeeixin per qualsevol concepte en la titularitat d'explotacions econòmiques, per les obligacions tributàries concretes per l'anterior titular i derivades del seu exercici. S'exceptuen de responsabilitat:
  - Les adquisicions efectuades en un procediment concursal.
  - Les adquisicions d'elements aïllats, llevat que les esmentades adquisicions, realitzades per una o diverses persones o entitats, permetin continuar l'explotació o activitat.

3. Igualment també seran responsables solidaris del pagament del deute tributari pendent, fins l'import del valor dels béns o drets que s'haguessin pogut embargar o alienar, les següents persones i entitats:

- a) Les que siguin causants o col·laborin en l'ocultació o transmissió de béns o drets de l'obligat al pagament amb la finalitat d'impedir l'actuació de l'Administració tributària.
- b) Les que, per culpa o negligència, incompleixin les ordres d'embargament.

e) Les que, amb coneixement de l'embargament, la mesura cautelar o la constitució de la garantia, col·laborin o consentin en l'aixecament dels béns o drets embargats o d'aquells béns o drets sobre els que s'hagués constituït la mesura Cautelar o la garantia.

d) Les persones o entitats dipositaries dels béns del deutor que, un cop rebuda la notificació de l'embargament, col·laborin o consentin en l'aixecament d'aquests.

4. Respondran subsidiàriament del deute tributari, els administradors de fet o de dret de les persones jurídiques que no haguessin realitzat els actes necessaris de la seva incumbència per al compliment de les obligacions tributàries fins els límits següents:

a) Quan s'ha comés infraccions tributàries respondran del deute tributari pendent i de les sancions.

b) En supòsits de cessament de les activitats, per les obligacions tributàries meritedes, que es trobin pendents en la data de cessament, sempre que no haguessin fet el necessari per al seu pagament o haguessin adoptat acords o pres mesures causants de la manca de pagament.

c) Els adquirents de béns afectes per llei al pagament del deute tributari.

5. La responsabilitat s'exigirà en tot cas en els termes i d'acord amb el procediment previst a la Llei general tributaria.

6. Els procediments de derivació de responsabilitat que hagin de tramitar-se per tal d'exigir als responsables determinats en aquest article, i en els següents, el pagament dels tributs, es tramitaran per l'ORGT, quan es tracti d'ingressos la recaptació dels quals s'ha delegat.

#### *Article 34.- Successors en els deutes tributaris*

1. A la mort dels obligats tributaris, les obligacions tributaries pendents es transmetran als hereus i legataris amb les limitacions resultants de la legislació civil, pel que fa a l'adquisició de l'herència.

Podran transmetre's els deutes acreditats en la data de mort del causant, encara que no estiguin liquidats.

No es transmetran les sancions.

2. Les obligacions tributàries pendents de les societats i entitats amb personalitat jurídica dissoltes i liquidades es transmetran als socis, coparticips o cotitulars que quedaran obligats solidàriament fins els límits següents:

a) Quan no existeixi limitació de responsabilitat patrimonial, la quantia íntegra dels deutes pendents.

b) Quan legalment s'hagi limitat a responsabilitat, el valor de la quota de liquidació que els correspongui i les altres percepcions patrimonials rebudes pels mateixos en els dos anys anteriors a la data de la dissolució que minorin el patrimoni social que hagués hagut de respondre d'aquestes obligacions.

Podran transmetre's els deutes acreditats en la data d'extinció de la personalitat jurídica de la societat o entitat, encara que no estiguin liquidats.

3. Les obligacions tributaries pendents de les societats mercantils i entitats amb personalitat jurídica, en supòsits d'extinció o dissolució sense liquidació, es transmetran a les persones o entitats que succeeixin, o siguin beneficiaries de l'operació. Aquesta previsió també serà aplicable a qualsevol supòsit de cessió global de l'actiu i passiu d'una societat mercantil o d'una entitat amb personalitat jurídica.

4. les obligacions tributaries pendents de les fundacions, o entitats a què es refereix l'article 35.4 de la Llei General Tributaria, en cas de dissolució de les mateixes, es transmetran als destinataris dels béns i drets de les fundacions, o als partícips o cotitulars de dites entitats.

5. Les sancions que procedeixin per les infraccions comeses per les societats i entitats a les quals es refereixen els apartats 2, 3, 4 del present article s'exigiran als successors d'aquelles, fins al límit del valor de la quota de liquidació que els correspongui.

#### *Article 35.- Ajornaments i fraccionaments*

1. Quan s'hagi delegat la recaptació dels ingressos la concessió i denegació dels ajornaments i fraccionaments correspondrà a l'ORGT qui actuarà segons allò previst a la seva Ordenança General.

Si s'hagués de resoldre amb altres criteris diferents dels previstos a l'Ordenança general de Gestió, Liquidació, inspecció i Recaptació dels ingressos de dret públic la recaptació dels quals ha estat delegada o es realitza mitjançant col·laboració administrativa, la resolució correspondrà a l'òrgan competent d'aquest Ajuntament.

2. Per a supòsits diferents dels referits al punt anterior, correspondrà la resolució de la sol·licitud a l'Alcalde.

3. No podran ser objecte d'ajornament o fraccionament els següents deutes tributaris:

- Que es realitzin mitjançant efectes timbrats.

- En el cas de concurs de l'obligat tributari, no es podran ajornar o fraccionar els deutes que, d'acord amb la legislació concursal, tinguin la consideració de crèdits contra la massa.

- Per raons de cost i eficàcia, els deutes d'import per principal inferior a 60 euros.

4. L'acord de concessió especificarà la garantia que el sol·licitant haurà d'aportar o, si escau, la dispensa d'aquesta obligació.

5 La garantia haurà d'aportar-se en el termini de, dos mesos, comptadors a partir del dia següent al de la notificació de l'acord de concessió, l'eficàcia del qual quedarà condicionada a dita aportació.

#### *Article 36.- Prescripció*

1. Prescriuran als quatre anys:

a) El dret de l'Administració per determinar el deute tributari, mitjançant l'oportuna liquidació.

b) L'acció per exigir el pagament dels deutes tributaris liquidats i autoliquidats.

c) L'acció per imposar sancions tributàries.

d) El dret a la devolució d'ingressos i el reembossament del cost de les garanties.

2. La prescripció establerta a l'apartat anterior no afectarà al dret de l'Administració per realitzar comprovacions i investigacions conforme al disposat a l'article 115 de la Llei general tributaria, llevat de l'establert a l'apartat segon de l'article 66 bis del mateix text normatiu.

3. El termini de prescripció dels deutes no tributaris es determinarà d'acord amb la normativa particular que en reguli la gestió del corresponent ingrés.

4. El termini de prescripció s'interromprà en els casos i termes previstos als articles 68 i 189 de la Llei general tributaria.

5. Produïda la interrupció, s'iniciarà de nou el còmput del termini de prescripció a partir de la data de l'última actuació de l'obligat al pagament o de l'Administració.

Interromput el termini de prescripció, la interrupció afecta tots els obligats al pagament.

6. La prescripció guanyada extingeix el deute.

#### *Article 37.- Compensació*

1. Podran compensar-se els deutes a favor de l'Ajuntament que es trobin en fase de gestió recaptatòria, tant en voluntària com en executiva, amb les obligacions reconegudes per part d'aquell i a favor del deutor.

2. Es compensaran d'ofici durant el termini d'ingrés en període voluntari les quantitats a ingressar i a retornar que resultin de l'execució de la resolució a que fa referència l'article 225.3 de la Llei general tributaria.

3. Quan la compensació afecti deutes en període voluntari, serà necessari que la sol·liciti el deutor.

4. Quan els deutes es trobin en període executiu, l'Alcalde pot ordenar la compensació, que es practicarà d'ofici i serà notificada al deutor.

#### *Article 38.- Compensació i extinció de deutes de les entitats de dret públic mitjançant deduccions sobre transferències.*

1. Els deutes a favor de l'Ajuntament, quan el deutor sigui un ens territorial, un organisme autònom, la Seguretat Social o una entitat de dret públic, l'activitat dels quals no es regeixi per l'ordenament privat, seran compensables d'ofici, una vegada transcorregut el termini d'ingrés en període voluntari.

2. Així mateix, els deutes vençuts, líquids i exigibles que l'Estat, les Comunitats Autònomes, entitats locals i demés entitats de dret públic tinguin amb l'Ajuntament podran extingir-se amb les deduccions sobre les quantitats que l'Administració de l'Estat, de les Comunitats Autònomes o dels Ens locals corresponents hagin de transferir a les referides entitats deutores.

3. Quan no sigui possible aplicar la compensació com a mitjà d'extinció dels deutes de les entitats públiques ressenyades anteriorment, en no tenir aquestes cap crèdit contra l'Ajuntament, cas que s'hagin delegat les funcions de recaptació, el tesorero municipal traslladarà a l'Assessoria Jurídica de l'ORGT el conjunt de les seves actuacions.

4. L'Assessoria Jurídica, després d'examinar la naturalesa del deute i del deutor i el desenvolupament de la tramitació de l'expedient, elaborarà la proposta d'actuació que correspongui.

5. Acreditada la impossibilitat de la compensació de les obligacions pecuniàries per part dels Ens deutors dels Municipis i la deducció sobre transferències, l'ORGT investigará l'existència de béns patrimonials, no afectes a l'ús o servei públic, a l'efecte d'ordenar la seva execució si resultés imprescindible per a la realització del crèdit municipal.

6. Les actuacions que, si escau, hagin de portar-se a terme seran aprovades per l'Alcalde, i de la seva resolució s'efectuarà notificació formal a l'entitat deutora.

#### *Article 39.- Situació d'insolvència*

1. Són crèdits incobrables aquells que no puguin fer-se efectius en el procediment de gestió recaptatòria per resultar fallits els obligats al pagament, o per concórrer en els béns coneguts del deutor circumstàncies que els fan inembargables.

2. Quan el procediment recaptatori s'hagi tramitat per l'ORGT, correspondrà al mateix formular proposta de crèdits incobrables, d'acord amb els criteris reflectits en la seva Ordenança General.

3. L'aprovació de la declaració de crèdits incobrables és competència de l'Ajuntament

Quan es tracti d'ingressos de dret públic recaptats per l'ORGT, aquesta competència pot ser delegada en l'Organisme gestor.

4. Quan s'hagi delegat la competència per aprovar la declaració de crèdits incobrables, l'ORGT procedirà aplicant els criteris de la seva Ordenança General; en tot cas, restaran a disposició de l'Ajuntament les justificacions de les actuacions dutes a terme en ordre a assolir la realització del crèdit.

5. En particular, pel que respecta a la recaptació de multes de transit, si no ha estat delegada la competència per aprovar la declaració de crèdit incobrables, l'ORGT elevarà proposta a l'Ajuntament, formulada sota els criteris anteriors. Si en el termini de tres mesos, comptats des de l'entrada de la proposta en el Registre Municipal, l'Ajuntament no formulés cap objecció, l'ORGT, atesa la provada impossibilitat de continuar el procediment recaptatori, es dataran els deutes, remetent a l'Ajuntament el conjunt d'actuacions efectuades. El suport de dites actuacions serà paper, o electrònic, segons procedeixi en cada cas.

6. Quan s'hagin declarat fallits els obligats al pagament i els responsables, es declararan provisionalment extingits els deutes, i podran ser rehabilitats en el termini de prescripció. El deute restarà definitivament extingit si no s'hagués rehabilitat en aquell termini.

#### *Article 40.- Execució forçosa*

1. Amb caràcter general i a l'efecte de respectar el principi de proporcionalitat entre l'import del deute i els mitjans utilitzats per al seu cobrament, quan calgui procedir a l'execució forçosa dels béns i drets del deutor, per deutes inferiors a 1.000 EUR, per l'òrgan responsable de la recaptació només s'ordenaran les actuacions d'embarg següents:

a) Deutes de quantia igual o inferior a 100 EUR:

- Embarg de diner efectiu o en comptes obertes en entitats de crèdit.

b) Deutes de quantia superior a 100 EUR i inferior a 1.000 EUR:



- Embarg de diner efectiu o en comptes obertes en entitats de Crèdit.
- Crèdits, valors i drets realitzables a l'acte, o a curt termini.
- Sous, salaris i pensions.

2. Als efectes de determinar la quantia a què es refereix el punt anterior, es computaran tots els deutes d'un contribuent que resten pendents de pagament.

3. Amb caràcter general, quan el resultat de les actuacions d'emb8rg referides al punt i sigui negatiu, es formularà proposta de declaració de crèdit incobrable.

Pel que fa a les multes de transit, quan ha estat delegada la gestió recaptatòria, s'aplicarà el previst en els apartats 4 i 5 de l'article anterior.

4. Quan la quantia total del deute d'un contribuent sigui igual o superior a 1.000 EUR, es podrà ordenar l'embarg dels béns i drets previstos a l'article 169 de la Llei general tributària, preservant l'ordre establert a l'esmentat precepte.

5. No obstant el previst al punt 4, quan s'hagués d'embargar un bé el valor del qual és molt superior a la quantia del deute es consultarà al Tresorer de l'Ajuntament i s'actuarà tenint en compte les seves indicacions.

6. A sol.licitud del deutor es podrà alterar l'ordre d'embargament si els béns que designi garanteixen amb la mateixa eficàcia el cobrament del deute que aquells altres béns que preferentment haguessin de ser travats i no causi perjudici a tercers.

7. En els casos de, procediments d'execució forçosa on no s'hagin adjudicat en subhasta pública i posterior venda mitjançant adjudicació directa béns propietat dels deutors, correspondrà al/a la Tresorer/a municipal fer la proposta a l'Alcalde d'adjudicació de béns a favor de l'Ajuntament, de conformitat a allò establert en els articles 108 i següents del Reglament general de recaptació.

Quan el procediment recaptatori s'hagi tramitat per l'ORGT, un cop ultimades les actuacions, aquest elevarà l'expedient a l'Ajuntament a fi que per part del/la Tresorer/a municipal pugui formular a l'Alcalde la proposta d'adjudicació de béns.

8. Si l'adjudicació dels béns a què es refereix l'apartat anterior no resulta d'interès per a l'Ajuntament, i no existeixen altres béns i drets susceptibles d'embargament, es procedirà a la data comptable dels valors objecte de l'expedient per a quina recaptació es tramità la subhasta.

Sens perjudici de la possible rehabilitació de l'expedient cas que es modifiquessin les circumstàncies relatives al deutor i l'entorn econòmic general.

## SECCIÓ V.- INSPECCIÓ.

### *Article 41.- La inspecció tributaria*

1. El Departament d'inspecció tributaria portarà a terme actuacions de comprovació i, si escau, investigació de la situació tributaria dels obligats tributaris per qualsevol dels tributs que integren el sistema tributari local. L'exercici d'aquestes funcions comporta regularitzar, si cal fer-la, la situació tributaria dels obligats mitjançant la practica d'una o més liquidacions.

2. En l'exercici d'aquestes funcions administratives, li correspon realitzar les actuacions següents:

a) Investigar els supòsits de fet de les obligacions tributaries per cercar els que siguin ignorats per l'Administració tributaria local.

b) Comprovar la veracitat i l'exactitud de les declaracions i liquidacions que els obligats tributaris hagin presentat.

c) Comprovar que s'han ingressat efectivament els deutes tributaris que figurin als documents d'ingrés.

d) Practicar les liquidacions tributàries que es derivin de les actuacions de comprovació i investigació.

e) Verificar el compliment dels requisits exigits per a obtenir beneficis o incentius fiscals i devolucions tributaries opera gaudir-ne.

f) Informar els obligats tributaris sobre el contingut i naturalesa de les actuacions inspectores que s'iniciïn sobre els drets i deures que els hi pertocuin, sobre les normes fiscals en general i sobre l'abast de les obligacions i drets que se'n derivin.

g) Totes les altres actuacions que dimanin dels procediments particulars de comprovació de tributs locals que la normativa estableixi en cada cas, procurant amb una cura especial la inclusió correcta en els censos dels subjectes passius que hi han de figurar.

h) Recercar la informació necessària perquè els òrgans de l'Administració tributaria local puguin portar a terme les seves funcions.

i) Comprovar el valor dels drets, rendes, productes, béns, patrimonis, empreses d'altres elements quan sigui necessari per a determinar les obligacions tributaries.

j) Realitzar actuacions de comprovació limitada en els termes que estableixen els articles 136 a 140 de la Llei general tributaria.

3. Si en el curs de les seves actuacions la inspecció dels Tributs constata que els obligats tributaris són responsables de fets o omissions constitutius d'infraccions tributaries, aplicarà el règim sancionador establert en la Llei general tributaria i en les disposicions que la desenvolupen especialment el Reglament general del règim sancionador tributari, en la mesura que sigui d'aplicació.

4. Les funcions d'inspecció referides al paràgraf 2 circumscrites a cada tributen particular, podran ser delegades.

#### *Article 42.- Personal inspector*

1. Les actuacions de comprovació i investigació a què es refereix l'article anterior seran realitzades pels funcionaris del Departament d'inspecció o altres funcionaris i empleats públics de l'Ajuntament, sota la immediata supervisió de qui tingui el comandament de les actuacions, que en dirigirà, impulsarà i coordinarà el desenvolupament, amb la preceptiva autorització de l'alcalde.

2. Això no obstant, podran encomanar-se actuacions merament preparatòries o de comprovació o prova de fets o circumstancies amb transcendència tributaria a altres empleats públics que no tinguin la condició de funcionaris.

3. Els funcionaris que duguin a terme funcions d'inspecció seran considerats agents de l'autoritat i hauran d'acreditar la seva condició, si així se'ls demana, fora de les oficines públiques. Les autoritats públiques hauran de prestar-los la protecció i l'auxili necessaris per a l'exercici d'aquestes funcions.

4. Els funcionaris de la inspecció actuaran sempre amb la màxima consideració i hauran de guardar sigil rigorós i observar secret estricte sobre els assumptes que coneguin per raó del seu càrrec. La infracció d'aquests deures constituiré, en tot cas, falta administrativa greu.

5. L'alcaldia proveirà el personal inspector d'un carnet o una altra identificació que l'acrediti per a l'exercici del seu treball.

#### *Article 34.- Classes d'actuacions*

1. Les actuacions inspectores podran ser:

- a) De comprovació i investigació.
- b) D'obtenció d'informació amb transcendència tributaria.
- c) De valoració.
- d) D'informe i assessorament.

2. L'abast i el contingut d'aquestes actuacions es troben definits en el text refós de la Llei reguladora de [es Hisendes locals, en la Llei general tributaria i en les disposicions dictades per a desenvolupar-les, tal com disposa l'article 12.1 de la primera de les normes citades.

3. L'exercici de les funcions pròpies de la inspecció s'adequarà al corresponent Pla de control tributari aprovat per l'alcalde.

#### *Article 44.- Lloc i temps de les actuacions*

1. Les actuacions de comprovació i investigació podran desenvolupar-se indistintament, segons decideixi la inspecció

a) Al lloc on el subjecte passiu tingui el domicili fiscal, o en aquell on el representant de l'obligat tributari tingui el domicili, despatx o oficina.

b) Al lloc on es realitzin totalment o parcialment les activitats gravades.

e) Al lloc on hi hagi alguna prova, encara que sigui parcial, del fet imposable o del pressupost de fet de l'obligació tributària.

d) A les oficines de l'Ajuntament, quan els antecedents o elements sobre els quals hagin de realitzar-se puguin ser-hi examinats.

2. Al final de cada actuació la inspecció determinarà el lloc, data i hora on es reprendrà la pròxima, cosa que es *tara* constar en la corresponent comunicació o diligència.

3. Les actuacions que es desenvolupin a les oficines municipals respectaran preferentment l'horari d'obertura al públic i, en tot cas, la jornada de treball vigent. Si es fan als locals dels interessats hauran de respectar la jornada laboral d'oficina de l'activitat que s'hi realitzi, sense perjudici de convenir, de mutu acord, que es facin en altres hores o dies.

4. En casos excepcionals, quan hi hagi un perill cert de desaparició d'elements de prova o quan l'expedient s'hagi d'enllestir amb una celeritat especial, l'alcalde podrà autoritzar que les actuacions inspectores es duguin a terme fora de la jornada laboral esmentada.

#### *Article 45.- Iniciació i desenvolupament del procediment d'inspecció*

1. El procediment d'inspecció s'iniciarà:

a) D'ofici.

b) A petició de l'obligat tributari, perquè tinguin caràcter general respecte del tribut i, si fos el cas, períodes afectats, les actuacions de caràcter parcial en curs. La petició s'haurà de formular dins dels 15 dies comptadors des de la notificació d'inici d'actuacions i haurà de ser atesa en el termini dels sis mesos següents a la sol·licitud.

2. Les actuacions inspectores es podran iniciar mitjançant comunicació notificada degudament a l'obligat tributari perquè es presenti al lloc, data i hora que s'hi assenyala i tingui a disposició del personal inspector o aporti la documentació i els altres antecedents que s'hi demanen, o presentant-se a la inspecció sense prèvia notificació en les empreses, oficines, dependències, instal·lacions o magatzems d'aquell, i es desenvoluparan amb l'abast, les facultats i els efectes que estableixen la Llei general tributaria i la normativa dictada per a desenvolupar-la.

3. Les actuacions del procediment d'inspecció tindran caràcter general en relació a l'obligació tributaria i període comprovat, o caràcter parcial si no afecten la totalitat dels elements d'aquesta obligació i així s'adverteix en la comunicació d'inici d'actuacions o en la de modificació de l'abast de les ja iniciades. En aquest últim cas, si s'haguessin acabat amb una liquidació provisional, els fets regularitzats en l'actuació no podran tornar a ser objecte d'un nou procediment.

4. Els obligats tributaris amb capacitat d'obrar podran actuar per mitja de representant, que haurà d'acreditar degudament aquesta condició per qualsevol mitja vàlid en Dret que en deixi constància fidedigna. En aquest cas, les actuacions corresponents s'entendran realitzades amb l'obligat tributari, fins que aquest no revoqui de manera efectiva la representació i n'hagi assabentat la inspecció.

5. El personal inspector podrà entrar a les finques, als locals de negoci i a qualsevol lloc on es desenvolupin activitats sotmeses a gravamen, existeixin béns subjectes a tributació, es produeixin fets imposables o supòsits de fet de les obligacions tributaries o n'hi hagi alguna prova, quan es consideri necessari per a la pràctica de l'actuació inspectora. Si es tracta del domicili constitucionalment protegit d'un obligat tributari, caldrà el seu consentiment previ o, si no el dona, l'oportuna autorització judicial.

6. En el desenvolupament de les funcions de comprovació i investigació, la inspecció qualificarà els fets, actes o negocis realitzats per l'obligat tributari amb independència de la qualificació prèvia que aquest els hagués donat.

7. En el decurs de la comprovació s'haurà d'examinar si van concórrer o no en els períodes afectats les condicions o els requisits exigits al seu moment per a concedir o reconèixer qualsevol benefici fiscal. Si s'acredités que no ha estat així, la inspecció podrà regularitzar la situació de l'obligat tributari sense necessitat de procedir a la revisió prèvia de l'acte originari de concessió o reconeixement.

8. Les actuacions de la inspecció dels tributs es documentaran en diligències, comunicacions, informes, actes i la resta de documents en què s'inclouin actes de

liquidació i altres acords resolutoris. Les actes són els documents públics que estén la inspecció amb la finalitat de recollir-hi els resultats de les seves actuacions; a més, s'hi ha de proposar la regularització que escaigui o declarar que la situació tributaria de l'obligat és correcta. Les actes fan prova dels fets que motiven la seva formalització, llevat que s'acrediti el contrari; si els obligats tributaris accepten els fets hi recollits, aquests es presumeixen certs i només podran rectificar-s e mitjançant prova d'haver incorregut en un error de fet.

9. Als efectes del procediment d'inspecció, s'ha d'entendre que les referències a l'inspector en cap que es fan en la normativa estatal d'aplicació directa ha són a l'òrgan municipal que exerceixi aquesta funció i, en altre cas, a l'alcalde.

#### *Article 46.- Terminació de les actuacions inspectores*

1. Les actuacions inspectores hauran de prosseguir fins enllestir-les, en un termini màxim de 18 mesos comptadors des de la notificació del seu inici fins que s'hagi d'entendre notificat l'acte administratiu resultant d'aquestes, o de 27 mesos si l'import net de la xifra de negocis de l'obligat tributari és igual o superior al requerit per a auditar comptes, i s'informarà d'aquest termini en la comunicació d'inici d'actuacions, No obstant això, aquest termini es podrà suspendre o perllongar motivadament si s'esdevé alguna de les circumstàncies previstes als paràgrafs 3r, 4t o 5é de l'article 150 de la Llei general tributaria, de la qual cosa s'assabentarà l'obligat tributari.

2. Les actuacions inspectores es donaran per acabades quan, a judici de la inspecció, s'hagin obtingut les dades i les preves necessàries pera fonamentar-hi la regularització que calgui o pera considerar correcta la situació tributaria de l'obligat. Tot justen aquest moment es notificarà l'inici del t amit d'audiència previ a la formalització de les actes i, a més, es podré fixar a la mateixa notificació el lloc, data i hora per a estendre-les.

3. Les actes d'inspecció seran de conformitat, de disconformitat o amb acord. Si l'obligat tributari o el seu representant no compareixen el dia assenyalat o es neguen a rebre-les o a subscriure-les, s'han d'estendre actes de disconformitat. La negativa a signar-les es considerarà un refús de la notificació i en cas d'incompareixença es suspendré el còmput del termini de duració fins que s'aconsegueixi efectuar la notificació.

4. Les actes que estengui la inspecció dels tributs tindran el contingut, tramitació i efectes que estableixen els articles 153, 155, 156 i 157 de la Llei general tributaria i la normativa dictada pera desenvolupar-los.

5. Eh qualsevol cas, i amb caràcter previ a la formalització de les actes de conformitat o disconformitat, es donarà audiència a l'obligat tributari perquè pugui al·legar tot allò que convingui al seu dret en relació amb la proposta de regularització que es vagi a formular.

6. L'autorització per a subscriure un acta amb acord s'ha d'atorgar amb caràcter previ o simultani per l'òrgan competent pera liquidar o, en altre cas, per l'alcalde.

### SECCIÓ VI.- RÈGIM SANCIONADOR

#### *SUBSECCIÓ I.- DISPOSICIONS GENERALS*

##### *Article 47.- Disposicions generals sobre infraccions i sancions tributàries*

1. En matèria de tributs locals serà d'aplicació el règim d'infraccions i sancions regulat en la Llei general tributaria i en les disposicions que la desenvolupen i complementen, especialment el Reglament general del règim sancionador tributari (RO 2063/2004, de i5 d'octubre).

2. Seran subjectes infractors les persones físiques o jurídiques i les entitats esmentades al paràgraf 4 de l'article 35 de la Llei general tributaria que realitzin els fets tipificats com a infraccions en les lleis, en el benentès que l'Administració hagi acreditat prèviament la seva responsabilitat en les accions o omissions imputades; si en una infracció tributaria concorre més d'un subjecte infractor, tots quedaran obligats solidàriament al pagament de la sanció.

Qualsevol subjecte infractor tindrà la consideració de deutor principal.

3. Els obligats tributaris quedaran exempts de responsabilitat pels fets constitutius d'infracció tributaria quan hagin estat realitzats pels qui no tinguin capacitat d'obrar en l'ordre tributari, quan hi concorri for a major, quan derivin d'una decisió col·lectiva per als que no hi eren a la reunió on es va adoptar o per als que haguessin salvat el seu vot, quan adequin la seva actuació als criteris manifestats per l'Administració tributaria competent en publicacions, comunicacions i contestacions a consultes tributaries, ja siguin pròpies o d'altres obligats, sempre que, en aquest últim cas, hi hagi una igualtat substancial entre les seves circumstàncies i les que va plantejar l'altre obligat, o quan siguin imputables a deficiències tècniques dels programes informàtics facilitats per l'Administració tributaria mateixa.

4. No s'imposaran sancions per infraccions tributaries a qui regularitzi voluntàriament la seva situació abans que se li hagi comunicat l'inici d'un procediment de gestió o inspecció tributàries. Si l'ingrés es fa amb posterioritat a la comunicació, tindrà caràcter d'acompte de la liquidació que procedeixi i no minvarà les sancions que calgui imposar.

5. Les sancions tributaries no es transmetran als hereus i legataris de les persones físiques infractores. Sí es trametran però, als successors de les societats i entitats dissoltes, en els termes establerts a l'article 40 de la Llei general tributaria.

6. El regim sancionador ara vigent serà d'aplicació a les infraccions comeses abans de la seva entrada en vigor i a les sancions que es van imposar amb la regulació precedent, sempre que resulti més favorable per al subjecte infractor i que la sanció imposada encara no sigui ferma.

#### *Article 48.- Concepte i classes d'infraccions i sancions tributaries*

1. Són infraccions tributaries les accions i omissions doloses o culposes amb qualsevol grau de negligència que estiguin tipificades i sancionades en la Llei general tributaria, en el text refós de la Llei reguladora de les hisendes locals o en una altra llei.

2. Cada infracció tributaria es qualificarà de forma unitària com a lleu, greu o molt greu i, si li correspon una multa proporcional, s'aplicarà sobre la totalitat de la base de la sanció que en cada cas correspongui. La base de la sanció serà, en general, l'import de la quantitat a ingressar resultant de la regularització practicada, excepte les parts d'aqueix import regularitzat que es derivin de conductes no sancionables.

3. S'entendrà que hi ha ocultació de dades a l'Administració tributaria local quan no es presentin declaracions, s'hi incloguin fets o operacions inexistents o amb imports falsos o s'hi ometin totalment o parcialment operacions, ingressos, rendes, productes, béns o qualsevol altra dada que incideixi en la determinació del deute tributari, sempre que la incidència del deute tributari derivat de l'ocultació en relació amb la base de la sanció sigui superior al 10%.

Es consideren mitjans fraudulents les anomalies substancials en la comptabilitat o altres registres obligatoris, l'ús de factures o justificants falsos o falsejats o la utilització de persones o entitats interposades.

4. Llevat que la Llei general tributaria estableixi una sanció pecuniària fixa o assenyali un percentatge sancionador particular, cada infracció tributaria es sancionarà:

a) Si és lleu, mitjançant la imposició d'una sanció del 50% sobre la base de la sanció.

b) Si és greu, mitjançant la imposició d'una sanció mínima del 50% sobre la base de la sanció, percentatge que s'ha d'apujar per aplicació simultània dels criteris de comissió reiterada i de perjudici econòmic per a la Hisenda pública local, sense que ultrapassi el 100%.

c) Si és molt greu, mitjançant la imposició d'una sanció mínima del 100% sobre la base de la sanció, percentatge que s'ha d'apujar per aplicació simultània dels criteris de comissió reiterada i de perjudici econòmic per a la Hisenda pública local, sense que ultrapassi el 150%.

d) Si escau, s'imposaran també les sancions no pecuniàries de caràcter accessori quan es donin els supòsits establerts a l'article 186 de la Llei general tributària.

5. Les sancions tributàries es graduaran exclusivament conforme als criteris següents, recollits en l'article 187 de la Llei general tributaria, si hi resulten aplicables:

a) Comissió repetida d'infraccions tributaries.

b) Perjudici econòmic per a la Hisenda pública local.

c) Incompliment substancial de l'obligació de facturació o documentació.

d) Acord o conformitat de l'interessat, que es pressuposarà en els procediments de gestió si no interposa recurs de reposició o reclamació econòmica administrativa contra la liquidació resultant, o signa una acta amb acord o de conformitat en un procediment d'inspecció.

Els criteris de graduació s'han d'aplicar simultàniament.

6. Els criteris de graduació assenyalats als apartats a) i b) del paràgraf precedent s'aplicaran d'aquesta manera:

- Comissió repetida d'infraccions tributàries:

Si el subjecte infractor hagués estat sancionat dins dels quatre anys anteriors a l'actual infracció, mitjançant resolució ferma en via administrativa, per una infracció lleu de la mateixa naturalesa, l'increment serà de cinc punts percentuals; quan la infracció que es pren com a antecedent hagués estat greu, l'increment serà de quinze punts percentuals; i si fos molt greu, l'increment serà de vint-i-cinc punts percentuals. A aquestes efectes, es consideraran de la mateixa naturalesa les infraccions tipificades al mateix article de la Llei general tributaria, llevat que es tracti d'infraccions per deixar d'ingressar el deute que resultaria d'una liquidació correcta, declarar incorrectament o obtenir indegudament devolucions tributaries, supòsit en què totes tres es consideraran de la mateixa naturalesa.

- Perjudici econòmic per a la Hisenda pública local:

Es determinarà , en percentatge, la relació existent entre la base de la sanció, per un cantó, i la quantia total que s'hagués hagut d'ingressar en la liquidació, la que es derivi d'una declaració acurada del tribut o l'import de la devolució obtinguda inicialment, per un altre. Si el resultat representa un percentatge superior al 10% i inferior o igual al 25%, superior al 25% i inferior o igual al 50%, superior al 50% i inferior o igual al 75%, o superior al 75%, respectivament, s'afegiran deu, quinze, vint o vint-i-cinc punts percentuals.

7. Les sancions establertes al paràgraf 4t anterior es reduiran en un 30% del seu import quan l'obligat tributari hagi prestat el seu acord o conformitat a la proposta de regularització que se li formulí, o en un 50% si la regularització s'ha dut a terme mitjançant un acta amb acord. Nogensmenys , aquesta reducció per conformitat només serà aplicable quan la infracció consisteixi en:

- a) Deixar d'ingressar el deute tributari que resultaria d'una liquidació correcta.
- b) Incomplir l'obligació de presentar de forma completa i correcta les declaracions o documents necessaris per a practicar liquidacions.
- c) Obtenir indegudament devolucions.
- d) Sol·licitar indegudament devolucions, beneficis o incentius fiscals.
- e) Determinar o acreditar improcedentment partides positives o negatives o crèdits tributaris aparents .

Aquesta reducció s'exigirà sense més tràmit que la notificació a l'interessat si interposa recurs contenciós administratiu contra la regularització o la sanció contingudes en un acta amb acord, si no ingressa en període voluntari, o en els terminis fixats en l'acord d'ajornament o fraccionament demanat en període voluntari de pagament i garantit amb aval o certificat d'assegurança de caució, els deutes tributaris derivats d'aquest tipus d'actes o, en els supòsits de conformitat, si interposa recurs o reclamació contra la regularització.

8. A més d'això, qualsevol sanció, excepte les que es derivin d'un acta amb acord, es reduirà en un 25% si s'ingressa l'import restant en període voluntari o en els terminis fixats a l'acord d'ajornament o fraccionament demanant en període voluntari de pagament i garantit amb aval o certificat d'assegurança de caució i no s'interposa recurs o reclamació contra la liquidació o la sanció. Si se n'interposés , aquesta reducció s'exigirà sense més tràmit que la notificació a l'interessat.

9. La mort del subjecte infractor extingeix la responsabilitat per les infraccions que hagi pogut cometre. També s'extingeix si s'ultrapassa el termini de prescripció per imposar les sancions corresponents, que serà de quatre anys comptadors des que es van cometre les infraccions corresponents.

Aquest termini de prescripció s'interrompirà per qualsevol acció de l'Administració tributaria de què tingui coneixement l'interessat, dirigida a la imposició d'una sanció o a la regularització d'una situació de la qual pugui derivar-se'n una.

## **SUBSECCIÓ II.- CLASSIFICACIÓ DE LES INFRACCIONS / SANCIONS TRIBUTARIES**

*Article 49.- Infracció tributaria per deixar d'ingressar el deute tributari que hagués de resultar d'una liquidació*

1. Constitueix infracció tributaria deixar d'ingressar dins del termini establert en la normativa de cada tribut local la totalitat o una part del deute que resultaria de la liquidació correcta,



llevat que es regularitzi voluntàriament la situació sense requeriment previ de l'Administració o que s'hagués presentat la liquidació sense efectuar l'ingrés que se'n derivi.

2. La infracció tributaria prevista en aquest article serà lleu, greu o molt greu d'acord amb el que disposen els paràgrafs següents.

3. La base de la sanció serà la quantia no ingressada a la liquidació com a conseqüència de la comissió de la infracció.

4. La infracció tributaria serà lleu quan la base de la sanció sigui inferior o igual a 3.000 euros o, si és superior, quan no hi hagi ocultació.

5. La infracció serà greu quan la base de la sanció sigui superior a 3.000 euros i hi hagi ocultació. La infracció també serà greu, qualsevol que sigui la quantia de la base de la sanció, en els supòsits següents:

a) Quan s'hagin utilitzat factures, justificants o documents falsos o falsejats.

b) Quan la incidència d'haver portat incorrectament els llibres o registres representi un percentatge superior al 10% i inferior o igual al 50% de la base de la sanció.

6. La utilització de mitjans fraudulents determinarà que la infracció sigui qualificada en tot cas de molt greu.

*Article 50.- Infracció tributaria per incomplir l'obligació de presentar de forma completa i correcta les declaracions o els documents necessaris per a practicar liquidacions*

1. Constitueix infracció tributària incomplir l'obligació de presentar de forma completa i correcta les declaracions o documents necessaris perquè l'Administració tributària local pugui liquidar adequadament els tributs que no s'exigeixen per liquidació, llevat que es regularitzi voluntàriament la situació sense requeriment previ de l'Administració.

2. La infracció tributaria prevista en aquest article serà lleu, greu o molt greu d'acord amb el que es disposa als paràgrafs següents.

3. La base de la sanció serà la quantia de la liquidació quan no s'hagués presentat declaració, o la diferència entre la quantia que resulta de l'adequada liquidació del tribut i la que es derivaria de les dades declarades.

4. La infracció tributària serà lleu quan la base de la sanció sigui inferior o igual a 3.000 euros o, si és superior, quan no hi hagi ocultació.

5. La infracció serà greu quan la base de la sanció sigui superior a 3.000 euros i hi hagi ocultació. La infracció també serà greu, qualsevol que sigui la quantia de la base de la sanció, en els supòsits següents:

a) Quan s'hagin utilitzat factures, justificants o documents falsos o falsejats.

b) Quan la incidència d'haver portat incorrectament els llibres o registres representi un percentatge superior al 10% i inferior o igual al 50% de la base de la sanció.

6. La utilització de mitjans fraudulents determinarà que la infracció sigui qualificada en tot cas de molt greu.

*Article 51.- Infracció tributaria per obtenir indegudament devolucions*

1. Constitueix infracció tributaria obtenir indegudament devolucions derivades de la normativa de cada tribut.

2. La infracció tributaria prevista en aquest article serà lleu, greu o molt greu d'acord amb el que es disposa als paràgrafs següents.

3. La base de la sanció serà la quantitat retornada indegudament com a conseqüència de la comissió de la infracció.

4. La infracció tributaria serà lleu quan la base de la sanció sigui inferior o igual a 3.000 euros o, si és superior, quan no hi hagi ocultació.

5. La infracció serà greu quan la base de la sanció sigui superior a 3.000 euros i hi hagi ocultació. La infracció tributaria també serà greu, qualsevol que sigui la quantia de la base de la sanció, en els supòsits següents:

a) Quan s'hagin utilitzat factures, justificants o documents falsos o falsejats.

b) Quan la incidència d'haver portat incorrectament els llibres o registres representi un percentatge superior al 10% i inferior o igual al 50% de la base de la sanció.

6. La utilització de mitjans fraudulents determinarà que la infracció sigui qualificada en tot cas de molt greu.

#### *Article 52.- Infracció tributaria per sol.licitar indegudament devolucions, beneficis o incentius fiscals*

1. Constitueix infracció tributaria sol.licitar indegudament devolucions derivades de la normativa de cada tribut mitjançant l'omissió de dades rellevants o la inclusió de dades falses en liquidacions, comunicacions de dades o sol.licituds, sense que les devolucions s'hagin obtingut.

2. La infracció tributaria prevista en aquest article serà greu, la base de la sanció serà la quantitat sol.licitada indegudament i la sanció consistirà en una multa pecuniària proporcional del 15%.

#### *Article 53.- Infracció tributaria per presentar incorrectament liquidacions o declaracions sense que es produeixi perjudici econòmic o contestacions a requeriments individualitzats d'informació*

1. Constitueix infracció tributaria presentar de forma incompleta, inexacta o amb dades falses liquidacions o declaracions, sempre que no s'hagi produït perjudici econòmic a la Hisenda pública local, o contestacions a requeriments individualitzats d'informació.

També constituirà infracció tributaria presentar les liquidacions, les declaracions o altres documents amb transcendència tributaria per mitjans diferents als electrònics, informàtics i telemàtics en aquells supòsits en què hi hagi obligació de fer-ho per aquests mitjans.

2. Les infraccions previstes en aquest article seran greus i es sancionaran d'acord amb el que disposen els paràgrafs següents.

3. Si es presenten liquidacions o declaracions de forma incompleta, inexacta o amb dades falses, la sanció consistirà en multa pecuniària fixa de 150 euros.

Si es presenten liquidacions, declaracions o altres documents amb transcendència tributària per mitjans diferents als electrònics, informàtics i telemàtics quan hi hagi obligació de fer-ho per aquests mitjans, la sanció consistirà en multa pecuniària fixa de 250 euros.

4. Si es presenten declaracions censals incompletes, inexactes o amb dades falses, la sanció consistirà en multa pecuniària fixa de 250 euros.

5. Si es tracta de requeriments individualitzats o de declaracions exigides amb caràcter general en compliment de l'obligació de subministrament d'informació recollida als articles 93 i 94 de la Llei general tributària, que hagin estat contestats o presentades de forma incompleta, inexacta o amb dades falses la sanció consistirà en:

a) Quan el requeriment o la declaració tinguin per objecte dades que no estiguin expressades en magnituds monetàries, multa pecuniària fixa de 200 euros per cada dada o conjunt de dades omeses, inexactes o falses referides a una mateixa persona o entitat

La sanció serà de 100 euros per cada dada o conjunt de dades referides a una mateixa persona o entitat quan la declaració hagi estat presentada per mitjans diferents als electrònics, informàtics i telemàtics en el cas que hi hagi obligació de fer-ho per aquests mitjans, amb un mínim de 250 euros.

b) Quan el requeriment o la declaració tinguin per objecte dades que estiguin expressades en magnituds monetàries, multa pecuniària proporcional de fins el 2% de l'import de les operacions no declarades o declarades incorrectament, amb un mínim de 500 euros.

Si l'import de les operacions no declarades o declarades incorrectament representa un percentatge superior al 10, 25, 50 o 75 per cent de l'import de les operacions que haurien de declarar-se, multa pecuniària proporcional del 0,5, 1, 1,5 o 2 per cent de l'import de les operacions no declarades o declarades incorrectament, respectivament. Si el percentatge és inferior al 10 per cent, multa pecuniària fixa de 500 euros.

La sanció serà de l'1 per cent de l'import de les operacions declarades per mitjans diferents als electrònics, informàtics o telemàtics en el cas que hi hagi obligació de fer-la per aquests mitjans, amb un mínim de 250 euros.

6. Les sancions a què es refereix el paràgraf 5é es graduaran incrementant la quantia resultant en un 100% en el cas de comissió repetida d'infraccions tributàries.

*Article 54.- Infracció tributària per resistència, obstrucció, excusa o negativa a les actuacions de l'Administració tributària local*

1. Constitueix infracció tributària la resistència, obstrucció, excusa o negativa a les actuacions de l'Administració tributària local.

S'entén produïda aquesta circumstància quan el subjecte infractor, degudament notificat a l'efecte, hagués realitzat actuacions que tendeixin a dilatar, entorpir o impedir les actuacions de l'Administració tributària en relació amb el compliment de les seves obligacions.

Entre d'altres, constitueixen resistència, obstrucció, excusa o negativa a les actuacions de l'Administració tributària local les conductes següents:

a) No facilitar l'examen de documents, informes, antecedents, llibres, registres, fitxers, factures, justificants i assentaments de comptabilitat principal o auxiliar, programes i arxius informàtics, sistemes operatius i de control i qualsevol altra dada amb transcendència tributaria.

b) No atendre algun requeriment degudament notificat.

c) La incompareixença llevat causa justificada, en el lloc, data i hora que s'haguessin assenyalat.

d) Negar o impedir indegudament l'entrada o permanència en finques o locals als funcionaris de l'Administració tributaria local o el reconeixement de locals, maquines, instal·lacions i explotacions relacionats ambles obligacions tributaries.

e) Les coaccions als funcionaris de l'Administració tributaria local.

2. La infracció prevista en aquest article serà greu.

3. La sanció consistirà en multa pecuniària fixa de 150 euros, tret que sigui d'aplicació el que disposen els paràgrafs 4t, 5é, 6e, 7e o 8e de l'article 203 de la Llei general tributaria; en aquest cas, s'aplicaran les multes pecuniàries que assenyalen aquests apartats.

#### *Article 55.- Altres infraccions tributaries*

1. També es consideraran infraccions tributaries:

a) Determinar o acreditar improcedentment partides positives o negatives a crèdits tributaris aparents.

b) Imputar incorrectament deduccions, bonificacions i pagaments a compte o no imputar bases imposables, rendes o resultats per les entitats sotmeses a un regim d'imputació de rendes.

c) No presentar en termini liquidacions o declaracions sense que es produeixi perjudici econòmic.

d) Incomplir l'obligació de comunicar el domicili fiscal i els canvis que s'hi produeixin.

e) Incomplir obligacions comptables, registrals, de facturació o documentació.

f) Incomplir les obligacions relatives a la utilització del número d'identificació fiscal o d'altres números o codis establerts per la normativa tributaria.

2. Tots aquests incompliments es qualificaran i sancionaran, respectivament, tal com disposen els articles 195 a 202 de la Llei general tributaria.

#### *Article 56.- Normes generals del procediment sancionador*

1. El procediment sancionador en l'àmbit tributari local es duu a terme tenint en compte les normes especials de la Llei general tributaria sobre potestat sancionadora, el Reglament general del regim sancionador tributari i les normes reguladores del procediment sancionador en matèria administrativa.

2. El procediment sancionador en matèria tributaria es tramitarà de forma separada als d'aplicació dels tributs, llevat que es tracti d'actes amb acord o que l'obligat ha i renunciat

expressament a la tramitació separada. Si s'hagués enllestit un procediment d'aplicació dels tributs iniciat mitjançant declaració o un procediment de verificació de dades, comprovació limitada o inspecció, no es podrà incoar cap expedient sancionador respecte de la persona o entitat que hagués estat objecte d'aquests procediments quan hagi transcorregut un termini de tres mesos des que s'hagués notificat o s'entengués notificada la liquidació o resolució derivada dels mateixos.

3. El procediment sancionador en matèria tributaria s'iniciarà sempre d'ofici, mitjançant notificació de l'acord de l'òrgan competent, que a falta de designació expressa serà el mateix que tingui atribuïda la competència per a resoldre'l. Aquesta notificació d'inici de l'expedient recollirà la identificació de la persona o entitat presumptament responsable, la conducta que motiva la incoació del procediment, la seva possible qualificació i les sancions que li poguessin correspondre, l'òrgan competent per a resoldre el procediment, la identificació de l'instructor i la indicació del dret a formular-hi al·legacions i a l'audiència en el procediment, així com la manera i els terminis per a exercir-los.

4. El procediment sancionador en matèria tributaria es desenvoluparà d'acord amb les normes especials sobre actuacions i procediments tributaris recollides a l'article 99 de la Llei general tributaria, les normes sobre la seva instrucció que estableix l'article 210 de la llei esmentada i les disposicions concordants del Reglament general del règim sancionador tributari.

5. El procediment sancionador ha de concloure sempre mitjançant resolució expressa o per caducitat, en un termini de sis mesos comptadors des de la notificació d'inici del procediment fins la notificació de la resolució que calgui dictar. A aquest respecte, n'hi ha prou amb acreditar que s'ha fet un intent de notificació que contingui el text íntegra de la resolució. Si s'hagués ultrapassat aquest termini, la caducitat impedeix l'inici d'un procediment nou.

6. L'expedient s'iniciarà a proposta del funcionari que hagi dut a terme les actuacions de gestió, inspecció o recaptació, respectivament, amb autorització de l'inspector en cap o de l'òrgan competent per a dictar els actes administratius que posen fi als procediments corresponents, i serà instruït pel funcionari que es designi a aquest efecte.

7. L'òrgan competent per acordar i imposar sancions tributaries és l'alcalde o l'òrgan en què delegui.

8. Contra l'acord d'imposició de les sancions només podrà interposar-se recurs de reposició davant de l'alcaldia, previ al contenciós administratiu. No obstant això, les sancions que derivin d'actes amb acord no podran ser impugnades en via administrativa.

9. L'acte de resolució del procediment sancionador podrà ser objecte de recurs independent, llevat que s'hagi impugnat també el deute tributari, cas en què s'acumularan ambdós recursos. La interposició d'un recurs contra les sancions impedeix executar-les fins que siguin fermes en via administrativa, sense necessitat d'aportar cap garantia per aconseguir-ne la paralització.

#### *Article 57.- Procediment sancionador abreujat*

1. No obstant el que es disposa al paràgraf 3r de l'article anterior, si al temps d'iniciar-se l'expedient sancionador es troben en poder de l'òrgan competent tots els elements que permeten formular la proposta d'imposició d'una sanció, aquesta proposta s'incorporarà a l'acord d'iniciació.

2. Aquest acord es notificarà a l'interessat, indicant-li que es posa de manifest l'expedient i concedint-li un termini de 15 dies perquè al·legui tot allò que consideri convenient i presenti els justificants, documents i preves que consideri oportuns.

3. A més, a l'acord d'iniciació se l'advertirà expressament que si no formula al·legacions ni aporta nous documents o uns altres elements de prèvia es podrà dictar la resolució d'acord amb la proposta susdita.

### SECCIÓ VII.- INTERESSOS DE DEMORA

#### *Article 58.- Liquidació d'interessos de demora*

1. D'acord amb l'article 26 de la Llei general tributaria, s'exigiran interessos de demora quan acabi el termini de pagament en període voluntari d'un deute resultant d'una liquidació practicada per l'Administració o de l'import d'una sanció sense que l'ingrés s'hagi efectuat, quan finalitzi el termini establert per a la presentació d'una liquidació o declaració sense que s'haguessin presentat o ho hagin estat de forma incorrecta, quan es suspengui l'execució de l'acte administratiu, quan s'iniciï el període executiu, llevat dels supòsits que s'hi contemplen, o quan l'obligat tributari hagi obtingut una devolució improcedent.

2. L'interès de demora serà exigible durant el temps que s'estengui el retard de l'obligat. No obstant això, no s'exigiran interessos de demora pel temps que transcorri fins l'acabament del termini de pagament en període voluntari obert per la notificació de la resolució que posi fi a la via administrativa en un recurs o reclamació contra una sanció tributaria.

3. Els òrgans d'inspecció dels tributs inclouran els interessos de demora en les propostes de liquidació consignades en les actes i en les liquidacions tributaries que practiquin, tenint en compte les especialitats següents:

a) En el cas d'actes amb acord, els interessos de demora es calcularan fins el dia en que hagi d'entendre's dictada la liquidació per transcurs del termini establert legalment.

b) En el cas d'actes de conformitat, els interessos de demora es liquidaran fins el dia en que hagi d'entendre's dictada la liquidació per transcurs del termini establert legalment, llevat que abans d'això es notifiqui acord confirmant la proposta de liquidació, supòsit en el qual la data final serà la de l'acord que aprova la liquidació.

c) En el cas d'actes de disconformitat, els interessos de demora es liquidaran provisionalment fins el dia que acabi el termini per formular al·legacions, i definitivament fins la data en que es practiqui la liquidació corresponent.

### DISPOSICIONS ADDICIONALS

#### *Primera.- Beneficis fiscals concedits a l'empara de les ordenances fisca/s*

Els beneficis fiscals concedits a l'empara de les ordenances fiscals d'aquest municipi i que es puguin estendre a exercicis successius al del seu reconeixement, mantindran la seva vigència per a aquests exercicis futurs sempre i quan es prevegi la seva concessió a l'ordenança fiscal corresponent a l'any en qüestió i, en tot cas, es requerirà que el subjecte passiu reuneixi els requisits que per al seu gaudiment s'estableixi a la ordenança que li resulti d'aplicació l'exercici objecte de tributació.

Així mateix, la quantia i abast del benefici fiscal seran, per a cada exercici objecte de tributació, els que determini l'ordenança fiscal reguladora del corresponent tribut vigent per a l'execució que es tracti.

*Segona.* - *Modificació dels preceptes de l'ordenança ii de les referències que fa a la normativa vigent, amb motiu de la promulgació de normes posteriors*

Els preceptes d'aquesta Ordenança fiscal que, per raons sistemàtiques reproduïxin aspectes de la legislació vigent i altres normes de desenvolupament i aquells en què es facin remissions a preceptes d'aquesta, s'entendrà que són automàticament modificats i/o substituïts, en el moment en que es produeixi la modificació dels preceptes legals i reglamentaris de que porten causa.

#### DISPOSICIONS FINALS

*Primera.*- S'autoritza l'alcalde per a dictar totes les instruccions que siguin necessàries per al desenvolupament i l'aplicació de la present ordenança.

*Segona.*- Aquesta ordenança fiscal aprovada pel Ple en sessió celebrada a 23 de desembre de 2019, començarà a regir el dia 1 de gener de 2020 i continuarà vigent mentre no se n'acordi la modificació o derogació expressa. En cas de modificació parcial, els articles no modificats restaran vigents.

**ORDENANÇA FISCAL NÚM. 2**  
**IMPOST SOBRE BÉNS IMMOBLES**

**Article 1r. Fet imposable i objecte**

1. L'impost sobre béns immobles és un tribut directe de caràcter real que grava el valor dels béns immobles rústics, urbans i sobre els immobles de característiques especials. El fet imposable de l'impost està constituït per la titularitat dels següents drets sobre els béns immobles rústics, urbans i sobre els immobles de característiques especials:
  - a. D'una concessió administrativa sobre els propis immobles o sobre els serveis públics als quals es trobin afectes.
  - b. D'un dret real de superfície.
  - c. D'un dret real d'usdefruit.
  - d. Del dret de propietat
2. La realització del fet imposable que correspongui d'entre els definits en l'apartat 1 anterior per l'ordre en el mateix establert determinarà la no subjecció de l'immoble a les restants modalitats en ell previstes.

Tindran la consideració de béns immobles rústics, béns immobles urbans i béns immobles de característiques especials els definits com a tals en les normes reguladores del Cadastre Immobiliari.

3. No estan subjectes a l'impost :
  - a. Sempre que siguin d'aprofitament públic i gratuït: les carreteres, els camins, les demés vies terrestres i els bens de domini públic marítim - terrestre i hidràulic.
  - b. Els béns següents propietat del Municipi: els de domini públic afectes a ús públic, els de domini públic afectes a un servei públic gestionat directament per l'Ajuntament, i els béns patrimonials, exceptuant en els dos darrers casos els béns cedits mitjançant contraprestació a tercers.

**Article 2n. Subjecte passiu**

1. Són subjectes passius, a títol de contribuents, les persones naturals i jurídiques, i també les herències jacents, comunitats de béns i altres entitats que, mancades de personalitat jurídica, constitueixen una unitat econòmica o un patrimoni separat, susceptible d'imposició, que ostentin la titularitat del dret que, en cada cas, sigui constitutiu del fet imposable d'aquest impost.

L'establert en l'apartat anterior serà d'aplicació sense perjudici de la facultat del subjecte passiu de repercutir la càrrega tributària suportada d'acord amb les normes de dret comú.

2. L'Ajuntament repercutirà la totalitat de la quota líquida de l'impost en els que, no reunint la condició de subjectes passius del mateix, facin ús mitjançant contraprestació dels seus béns demaniais o patrimonials.

**Article 3r. Responsables**

1. En els supòsits de canvi per qualsevol causa, en la titularitat dels drets que constitueixen el fet imposable de l'impost, els béns immobles objecte dels esmentats drets quedaran afectes al pagament de la totalitat de la quota tributària en els termes previstos en l'article 41 de la Llei General Tributària, podent-se-li exigir a l'adquirent les quotes corresponents



als exercicis no prescrits. El procediment per exigir a l'adquirent el pagament del deute tributari pendent precisa acte administratiu de declaració de l'afecció i requeriment legal de pagament a l'actual propietari, essent preceptiu declarar fallit el crèdit de l'Ajuntament contra el transmetent, amb caràcter previ a la declaració d'afecció del bé.

2. Als efectes previstos en l'apartat anterior, els notaris sol·licitaran informació i advertiran els compareixents sobre els deutes pendents per l'Impost sobre Béns immobles, associats a l'immoble que es transmet.
3. Respondran solidàriament de les obligacions tributàries totes les persones que siguin causants o col·laborin en la realització d'una infracció tributària.
4. La concurrència de dos o més titulars en la propietat de l'immoble o drets relacionats en l'apartat 1 de l'article 1r d'aquesta ordenança, determinarà que quedin solidàriament obligats front la Hisenda Municipal.
5. Respondran solidàriament de la quota de l'impost i en proporció a les seves respectives participacions, els copartíceps o cotitulars de les entitats a les quals es refereix l'article 33 de la Llei General Tributària, si figuren inscrits com a tals en el Cadastre Immobiliari. De no figurar inscrits la responsabilitat s'exigirà per parts iguals en tot cas.

#### **Article 4t. Exempcions**

1. Gaudiran d'exempció els següents béns:

- a. Els que siguin propietat de l'Estat, de les comunitats autònomes o de les entitats locals, i estiguin directament afectes a la seguretat ciutadana i als serveis educatius i penitenciaris, així com el de l'Estat afectes a la defensa nacional.
- b. Els béns comunals i els forests veïnals en mà comú.
- c. Els de l'Església Catòlica, en els termes previstos en l'Acord entre l'Estat espanyol i la Santa Seu sobre assumptes econòmics, de data 3 de gener de 1979, i els de les associacions confessionals no catòliques legalment reconegudes, en els termes establerts en els respectius acords de cooperació subscrits en virtut d'allò que disposa l'article 16 de la Constitució.
- d. Els de la Creu Roja Espanyola.
- e. Els d'aquells organismes o entitats als quals sigui d'aplicació l'exempció en virtut de convenis internacionals en vigor, i els dels Governos estrangers destinats a la seva representació diplomàtica o consular, o als seus organismes oficials, a condició de reciprocitat i conforme als convenis internacionals en vigor.
- f. La superfície de forests poblats amb espècies de creixement lent reglamentàriament determinades, quin principal aprofitament sigui la fusta o el suro, sempre que la densitat de l'arbrat sigui la pròpia de l'espècie de que es tracti.
- g. Els terrenys ocupats per les línies de ferrocarrils i els edificis enclavats en els mateixos terrenys, que estiguin dedicats a estacions, magatzems o a qualsevol altre servei indispensable per a l'explotació de les esmentades línies. En conseqüència, no estan exempts els establiments d'hosteleria, espectacles comercials i d'esbarjo, les cases destinades a vivendes dels empleats, les oficines de la direcció ni les instal·lacions fabrils.
- h. Els béns de immobles urbans, la quota líquida dels quals sigui la corresponent a una base imposable inferior a 601,01 euros, i els de naturalesa rústica, quan per a cada subjecte passiu la quota líquida corresponent a una base imposable de la totalitat dels seus béns rústics ubicats en el municipi sigui inferior a 1.202,02 euros.

2. Així mateix, prèvia sol·licitud, estaran exempts el següents béns immobles:

- a. Els béns immobles que es destinin a l'ensenyament per centres docents acollits, totalment o parcialment al règim de concert educatiu, en quant a la superfície afectada a l'ensenyament concertat, sempre que el titular cadastral coincideixi amb el titular de l'activitat docent.

- b. Els declarats expressament i individualitzada monument o jardí històric d'interès cultural, mitjançant reial decret en la forma establerta per l'art. 9 de la Llei 16/1985, de 25 de juny, i inscrits en el Registre General a què es refereix el seu art. 12 com a integrants del Patrimoni Històric Espanyol; i també els compresos en les disposicions addicionals primera, segona i cinquena de l'esmentada llei.  
Aquesta exempció no arribarà a qualsevol classes de béns urbans ubicats dins del perímetre delimitatiu de les zones arqueològiques i llocs i conjunts històrics, globalment integrats en ells, sinó, exclusivament, als que reuneixin les condicions següents:
  - En zones arqueològiques, els que estiguin inclosos com objecte d'especial protecció en l'instrument de planejament urbanístic a què es refereix l'art. 20 de la Llei 6/1985, de 25 de juny.
  - En llocs o conjunts històrics, els que tinguin una antiguitat igual o superior a cinquanta anys i estiguin inclosos en el catàleg previst en l'art. 86 del Reglament de planejament urbanístic com objecte de protecció integral en els termes previstos en l'art. 21 de la Llei 16/1985, de 25 de juny.
- c. Els forests quant a la part repoblada de les finques on les corporacions, entitats i particulars realitzin repoblacions forestals i també els trams en regeneració de masses arbrades subjectes a projectes d'ordenació o plans tècnics aprovats per l'Administració forestal. L'exempció prevista en aquest paràgraf tindrà una durada de quinze anys, comptats a partir del període impositiu següent al qual es realitzi la sol·licitud.
- d. Els béns dels quals siguin titulars els centres sanitaris de titularitat pública, sempre que els mateixos estiguin directament afectats al compliment dels fins específics dels referits centres.
- e. A l'empara del que disposa l'article 15.2 de la Llei 49/2002, de 23 de desembre, de règim fiscal de les entitats sense finalitats lucratives i dels incentius fiscals al mecenatge, estaran exempts els béns dels quals siguin titulars, en els termes previstos en la normativa reguladora de les Hisendes Locals, les següents entitats sense finalitats lucratives, sempre que compleixin els requisits establerts a l'article 3 de la mateixa llei, excepte els afectes a explotacions econòmiques no exemptes de l'Impost sobre Societats:
  - a. Les fundacions.
  - b. Les associacions declarades d'utilitat pública
  - c. Les organitzacions no governamentals de desenvolupament a que es refereix la Llei 23/1998, de 7 de juliol, de cooperació internacional per al desenvolupament, sempre que estiguin constituïdes com a fundacions o associacions.
  - d. Les delegacions de fundacions estrangeres inscrites en el registre de fundacions.
  - e. Les federacions esportives espanyoles, les federacions esportives territorials d'àmbit autonòmic integrades en les anteriors, el comitè olímpic espanyol i el comitè paralímpic espanyol.
  - f. Les federacions i associacions de les entitats sense finalitats lucratives a que es refereixen la lletres anteriors.

3. Les exempcions de caràcter pregat s'hauran de sol·licitar pel subjecte passiu de l'impost davant l'Ajuntament, havent d'anar acompanyades de la documentació acreditativa, i no s'admetrà l'analogia per estendre'n el seu abast més enllà dels termes estrictes previstos per la llei.

4. La concessió d'exempcions que siguin sol·licitades abans que la liquidació corresponent adquireixi fermesa tindran efectes des de l'inici del període impositiu a què es refereix la sol·licitud, sempre que en la data del meritament del tribut haguessin concorregut els requisits legalment exigibles per al gaudiment de l'exempció.

#### **Article 5è. Bonificacions**

1. Gaudiran d'una bonificació del 50 per 100 en la quota de l'impost, sempre que es sol·liciti pels interessats abans de l'inici de les obres, els immobles que constitueixin l'objecte de l'activitat de les Empreses d'urbanització, construcció i promoció immobiliària, tant d'obra nova com de rehabilitació equiparable a aquesta, i no figurin entre els béns del seu immobilitzat.

El termini d'aplicació d'aquesta bonificació comprendrà des del període impositiu següent a aquell en que s'iniciïn les obres fins el posterior a l'acabament de les mateixes, sempre que durant aquest temps es realitzin obres d'urbanització o construcció efectiva, i sense que, en cap cas, pugui excedir de tres períodes impositius.

Per gaudir de l'esmentada bonificació, els interessats hauran de complir els següents requisits:

- a. Acreditació de la data d'inici de les obres d'urbanització o construcció de què es tracti, mitjançant certificat del tècnic-director de les mateixes.
- b. Acreditació que l'empresa es dedica a l'activitat d'urbanització, construcció i promoció immobiliària, la qual es farà mitjançant la presentació dels estatuts de la societat.
- c. Acreditació que l'immoble objecte de la bonificació no forma part de l'immobilitzat, que es farà mitjançant certificació de l'Administrador de la Societat, o fotocòpia del darrer balanç presentat davant l'AEAT, a efectes de l'impost sobre Societats.
- d. En el cas d'habitatges de protecció oficial, acreditació de la qualificació provisional de la protecció oficial dels habitatges a construir.

2. Tindran dret a una bonificació del 50 per 100 de la quota íntegra, durant els tres períodes impositius següents al de l'atorgament de la qualificació definitiva, els habitatges de protecció oficial i els que resultin equiparables a aquests conforme a la normativa de la respectiva Comunitat Autònoma. La bonificació es concedirà a petició de l'interessat, la qual podrà efectuar-se en qualsevol moment anterior a la conclusió dels tres períodes impositius de durada de la mateixa i assortirà efectes, en el seu cas, des del període impositiu següent a aquell en el qual es sol·liciti. Per poder gaudir de la bonificació els interessats hauran d'aportar la següent documentació:

- a. Fotocòpia del DNI o NIF
- b. Certificat final d'obres
- c. Fotocòpia de la Cèdula de Qualificació Definitiva d'Habitatges de Protecció Oficial, inscrita al Registre de la Propietat
- d. Fotocòpia del plànol de situació del nou habitatge
- e. Fotocòpia de l'escriptura de propietat
- f. Fotocòpia de l'imprès 902 de declaració d'alta per nova construcció, presentat davant l'Ajuntament o bé davant la Gerència Territorial del Cadastre

3. Tindran dret a una bonificació del 95 per 100 de la quota íntegra i, en el seu cas, del recàrrec al qual es refereix l'article 134 de la Llei Reguladora de les Hisendes Locals, els béns rústics de les cooperatives agràries i d'explotació comunitària de la terra, en els termes establerts en la Llei 20/1990 sobre règim fiscal de les Cooperatives.

4. Gaudiran d'una bonificació del 75% de la quota íntegra de l'impost, els subjectes passius que ostentin la condició de titular de família nombrosa.

Per gaudir d'aquesta bonificació s'hauran de reunir els següents requisits formals i substantius:

- a. Cal acreditar que s'està en possessió del títol oficial de família nombrosa expedit per la Generalitat de Catalunya. A aquest efecte es considera família nombrosa aquella que estigui formada per:
  - Els ascendents i 3 fills o més (menors de 21 anys o fins als 25 inclosos, si estudien), siguin comuns o no (cal justificar documentalment separacions, divorcis i viduïtats de parelles anteriors).
  - Un ascendent en situacions de viduïtat, separació legal o divorci, amb 3 fills o més, o 2 fills sempre que un tingui la condició legal de disminuït o estigui incapacitat per al treball. En aquest cas, l'ascendent ha de tenir assignada la guarda i custòdia.
  - Els ascendents, si ambdós tenen la condició legal de disminuït o de incapacitació absoluta per a tot tipus de feina i amb 2 fills.
  - Els ascendents amb 2 fills, sempre que un dels fills tingui la condició legal de disminuït o estigui incapacitat per al treball.
- b. L'immoble bonificat ha de ser titularitat del titular de família nombrosa (pare o mare).

c. Aquest immoble ha de ser el de la residència habitual de la família. Aquesta residència habitual s'acredita mitjançant l'empadronament de tots els membres de la família en l'habitatge.

Aquesta bonificació no es podrà gaudir per més d'un immoble per família.

La present bonificació és de caràcter pregat i cal que sigui sol·licitada per l'interessat abans de la fermesa de la liquidació.

La vigència de la present bonificació és anual. Com a conseqüència ha de ser sol·licitada cada any per l'interessat provant els requisits formals i materials enumerats en l'apartat 1 anterior.

5. Les bonificacions regulades en els apartats 2 i 4 del present article es poden gaudir de forma acumulativa sempre que es sol·licitin degudament i es reuneixin els requisits establerts. A aquests efectes, s'aplicarà sobre la quota de l'impost bonificat d'acord amb el què estableix l'apartat 2, la bonificació prevista en l'apartat 4.

6. S'estableix una bonificació sobre la quota íntegra de l'Impost sobre Béns Immobles pels béns immobles que tinguin instal·lacions d'autoconsum amb energia solar fotovoltaica que compleixin les condicions establertes en els apartats següents:

En el cas d'instal·lacions d'autoconsum (qualsevol instal·lació elèctrica d'autoconsum que estigui contemplada a la Llei del Sector Elèctric), la bonificació serà només als béns immobles que tinguin instal·lacions d'autoconsum amb energia solar fotovoltaica que cobreixi com a mínim un 80% de l'energia consumida a l'immoble que sigui alimentat amb aquesta instal·lació.

Amb caràcter general, la bonificació serà del 20% sobre la quota íntegra.

En el cas concret d'habitatges plurifamiliars que tinguin una instal·lació d'autoconsum amb energia solar fotovoltaica per subministrar electricitat als elements comuns, la bonificació serà del 5% sobre la quota íntegra per cadascun dels habitatges vinculats.

En qualsevol cas, la bonificació màxima per un immoble no superarà el valor del 20% de la quota íntegra.

Aquesta bonificació s'aplicarà durant 5 anys consecutius, a comptar des de la primera liquidació posterior a la presentació de la sol·licitud.

Per tenir dret a aquesta bonificació, caldrà presentar a l'ajuntament la sol·licitud de bonificació que s'especifica a l'article 9 de l'ordenança per a la promoció de les instal·lacions d'autoconsum amb energia solar fotovoltaica en el municipi de Sant Joan de les Abadesses, abans del termini de 6 mesos a comptar des de la data que figuri en el document que acrediti que la instal·lació està executada i legalitzada davant de la Generalitat.

#### **Article 6è. Base imposable i base liquidable**

1. La base imposable està constituïda pel valor cadastral dels béns immobles, actualitzada, en el seu cas, per l'aplicació dels coeficients que es fixin per les successives lleis de pressupostos generals de l'Estat.

2. La base liquidable serà el resultat d'aplicar a la base imposable la reducció prevista per la Llei Reguladora de les Hisendes Locals en els procediments de valoració col·lectiva.

#### **Article 7è. Tipus de gravamen i quota**

1. La quota d'aquest impost serà el resultat d'aplicar a la base liquidable el tipus de gravamen.

2. El tipus de gravamen serà del 0,93 per 100 quan es tracti de béns immobles urbans i del 0,61 quan es tracti de béns immobles rústics.

3.El tipus aplicable als immobles de característiques especials serà de l'1 per 100.

4.S'estableix un recàrrec del 50 per 100 sobre la quota líquida dels béns immobles urbans d'ús residencial desocupats amb caràcter permanent, que s'aplicarà d'acord amb el que disposa el paràgraf tercer de l'apartat 4 de l'article 73 de la Llei Reguladora de les Hisendes Locals. Aquest recàrrec, que s'exigirà als subjectes passius del tribut i al qual resultaran aplicables, en el no previst en aquest paràgraf, les disposicions reguladores del mateix, es meritara el 31 de desembre i es liquidarà anualment per l'Ajuntament, un cop constatada la desocupació de l'immoble, juntament amb l'acte administratiu pel qual aquesta es declari. Les condicions per les quals es considerarà desocupat un immoble amb caràcter permanent, s'han de desenvolupar reglamentàriament, i seran les que s'aplicaran per l'Ajuntament a l'hora de liquidar el recàrrec indicat.

#### **Article 8è. Període impositiu i acreditament de l'impost**

1. El període impositiu és l'any natural.
2. L'impost s'acredita el primer dia del període impositiu.
3. Les variacions d'ordre físic, econòmic o jurídic, incloses les modificacions de titularitat, tindran efectivitat en l'any següent al que tingueren lloc.

#### **Article 9è. Gestió de l'impost**

1. La liquidació i recaptació, i també la revisió dels actes dictats en via de gestió tributària d'aquest impost les durà a terme l'Ajuntament i comprendrà les funcions de concessió i denegació d'exempcions i bonificacions, realització de les liquidacions conduents a la determinació dels deutes tributaris, emissió dels documents de cobrament, resolució dels expedients de devolució d'ingressos indeguts, resolució dels recursos que s'interposin contra els esmentats actes i actuacions per a l'assistència i informació al contribuent referents a les matèries compreses en aquest paràgraf.

Les sol·licituds per acollir-se als beneficis fiscals han d'ésser presentades a l'Ajuntament, indicant-hi les circumstàncies que originen o justifiquen la modificació de règim.

La concessió i denegació d'exempcions i bonificacions requeriran, en tot cas, informe tècnic previ de la Gerència Territorial del Cadastre

2. Contra els actes de gestió tributària, competència de l'Ajuntament, els interessats podran formular recurs de reposició, previ al contenciós-administratiu, en el termini d'un mes a comptar des de la notificació expressa o l'exposició pública dels corresponents padrons.

3. La interposició de recurs no detindrà l'acció administrativa per al cobrament, a menys que l'interessat sol·liciti, dins del termini per a interposar el recurs, la suspensió de l'execució de l'acte impugnat, i acompanyi garantia que cobreixi el total del deute tributari.

No obstant això, en casos excepcionals, l'Alcaldia podrà acordar la suspensió del procediment, sense prestació de cap garantia, quan el recurrent justifiqui la impossibilitat de prestar-la o demostrï fefaentment l'existència d'errors materials en la liquidació que s'impugna.

#### **Article 10è. Pagament i fraccionament de l'impost**

1. En tot el que fa referència a les formes i terminis de pagament, i a les possibilitats de fraccionament i ajornament, s'aplicarà el que disposa l'Ordenança general de gestió, recaptació i inspecció i la Llei d'hisendes locals, i, subsidiàriament, la Llei general tributària i la resta de disposicions dictades en desenvolupament d'elles.

2. Serà d'aplicació el sistema de fraccionament consistent en quatre terminis del 25% de la quota tributària cadascun d'ells, coincidint el primer termini amb el període de recaptació de l'impost i la resta tal com queda regulat en l'art. 11 de l'Ordenança general de gestió, recaptació i inspecció. Per poder acollir-se a aquest tipus de pagament fraccionat serà suficient garantia la domiciliació bancària.

#### **Article 11è. Infraccions i sancions**

En tot el que fa referència a la qualificació d'infraccions tributàries, i a les sancions que els corresponguin en cada cas caldrà ajustar-se al que disposa la legislació tributària vigent.

**Disposició transitòria:**

**Primera.-** En relació amb la bonificació a habitatges de protecció oficial prevista en l'apartat 2.2 de l'article 5è d'aquesta ordenança, serà d'aplicació als habitatges que en el decurs de l'exercici 2002 hagin gaudit de la bonificació prevista en l'apartat 2.1 del mateix article.

**Disposició final:**

La present Ordenança Fiscal fou aprovada pel Plenari Municipal en sessió celebrada en data 28 de setembre de 2023 i publicada en el BOP número 233, de data 5 de desembre de 2023, regirà a partir del dia 1 de gener de 2024 i es mantindrà vigent fins la seva modificació o derogació expressa.

<b>ORDENANÇA FISCAL NÚMERO 3</b> <b>IMPOST SOBRE VEHICLES DE TRACCIÓ MECÀNICA</b>
--

#### **Article 1r. Fet imposable**

1. L'impost sobre vehicles de tracció mecànica és un tribut directe, que grava la titularitat dels vehicles d'aquesta naturalesa, aptes per circular per les vies públiques, qualsevol que siguin la seva classe i categoria.

2. Es considera vehicle apte per a la circulació el que hagi estat matriculat en els registres públics corresponents i mentre no hagi causat baixa. Als efectes d'aquest impost també es consideraran aptes els vehicles proveïts de permisos temporals i matrícula turística.

3. No estan subjectes a l'impost:

a) Els vehicles que, havent estat donats de baixa en els registres per antiguitat del seu model, poden ser autoritzats per circular excepcionalment amb motiu d'exhibicions, certàmens o carreres limitades als d'aquesta naturalesa.

b) Els remolcs i semiremolcs arrossegats per vehicles de tracció mecànica, la càrrega útil dels quals no sigui superior a 750 quilos.

#### **Article 2n. Subjectes passius**

1. Són subjectes passius d'aquest impost les persones físiques o jurídiques i les entitats a què es refereix l'article 33 de la Llei general tributària, a nom de les quals consti el vehicle en el permís de circulació.

2. Els subjectes passius que resideixin a l'estranger durant més de sis mesos de cada any natural, estaran obligats a designar un representant amb domicili en territori espanyol, als efectes de les seves relacions amb l'Hisenda Pública

#### **Article 3r. Exempcions**

1. Estaran exempts de l'impost:

- a. Els vehicles oficials de l'Estat, comunitats autònomes i entitats locals adscrits a la defensa nacional o a la seguretat ciutadana.
- b. Els vehicles de representacions diplomàtiques, oficines consulars, agents diplomàtics i funcionaris consulars de carrera acreditats a Espanya, que siguin súbdits dels respectius països, externament identificats i a condició de reciprocitat en la seva extensió i grau. Així mateix, els vehicles dels organismes internacionals amb seu o oficina a Espanya, i dels seus funcionaris o membres amb estatut diplomàtic.
- c. Els vehicles en relació amb els qual així es derivi dels tractats o convenis internacionals.
- d. Les ambulàncies i altres vehicles directament destinats a l'assistència sanitària, o al trasllat de ferits o malalts.
- e. Els vehicles per a persones de mobilitat reduïda que es refereix l'apartat A de l'annex II del Reglament General de Vehicles, aprovat pel Reial Decret 2822/1998, de 23 de desembre. També estaran exempts els vehicles matriculats a nom de minusvàlids pel seu ús exclusiu. Aquesta exempció s'aplicarà en tant es mantinguin aquestes circumstàncies, tan en els vehicles conduïts per persones amb discapacitat com als destinats al seu transport. Les exempcions previstes en aquest apartat no resultaran aplicables als subjectes passius beneficiaris per més d'un vehicle simultàniament. Es consideraran persones amb minusvàlua qui tingui aquesta condició legal en grau igual o superior al 33 per cent.

Per poder gaudir de l'exempció a què es refereix l'apartat anterior, els interessats hauran de justificar la destinació del vehicle per al qual es sol·licita l'exempció, i s'aportarà, a més, el certificat de la minusvalidesa emès per l'òrgan competent.

- f. Els autobusos, microbusos i resta de vehicles destinats o adscrits al servei de transport públic urbà, sempre que tinguin una capacitat superior a 9 places, inclosa la del conductor.
- g. Els tractors, remolcs, semiremolcs i maquinària inscrita en el Registre Oficial de Maquinària Agrícola.

2. Per poder gaudir de les exempcions a les quals es refereixen les lletres e) i g) de l'apartat 1 del present article, els interessats les hauran de sol·licitar de forma expressa, indicant les característiques del vehicle, la matrícula, o bé el número de bastidor en cas que s'insti abans de la seva matriculació, i la causa del benefici. Les exempcions es sol·licitaran abans de la ferma de les liquidacions, que en cas de trobar-se incloses en padró no es produirà fins la finalització del període voluntari, en cas d'ingressos directes fins un mes després de la seva notificació, i si es tracta d' liquidacions s'haurà de formular dins el termini d'ingrés. Els beneficis fiscals sol·licitats un cop les liquidacions han adquirit ferma, no tindran efectivitat fins l'exercici següent. Declarada l'exempció per l'Administració Municipal, s'expedirà un document que n'acrediti la concessió.

#### **Article 4t. Bonificacions**

1. Podran gaudir d'una bonificació del 100 per 100 de la quota de l'impost, els vehicles històrics o aquells que tinguin una antiguitat superior als 25 anys, comptats a partir de la data de la seva fabricació o si aquesta no es coneix, s'agafarà la data de la seva primera matriculació o si no es coneix, la data en què el vehicle es va deixar de fabricar.

Aquesta bonificació, un cop s'acreditin els extrems indicats, serà aplicable a un màxim de 20 vehicles per titular.

2. Gaudiran d'una bonificació del 50% de la quota de l'impost:

- Els titulars de vehicles híbrids, entenent com a tals aquells que disposin de dos o més motors quan algun d'ells funcioni amb energia elèctrica.
- Els titulars de vehicles que utilitzin gas líquid de petroli (GLP).
- Els titulars de vehicles que utilitzin gas natural.
- Els titulars de vehicles elèctrics.

3.- Totes les bonificacions previstes en aquest article seran efectives prèvia sol·licitud de l'interessat en la que acrediti que compleix els requisits estipulats per a ser beneficiari de la mateix.

#### **Article 5è. Quota tributària**

1. L'impost s'exigirà d'acord amb el següent quadre de tarifes:

<b>Potència i classe de vehicles</b>	<b>Quota: euros</b>
<i>A) Turismes</i>	
<i>De menys de 8 cavalls fiscals</i>	<i>25,24</i>
<i>De 8 fins a 11,99 cavalls fiscals</i>	<i>68,16</i>
<i>De 12 fins a 15,99 cavalls fiscals</i>	<i>143,88</i>
<i>De 16 fins a 19,99 cavalls fiscals</i>	<i>179,22</i>



<i>De més de 20 cavalls fiscals</i>	<i>179,22</i>
<i>B) Autobusos</i>	
<i>De menys de 21 places</i>	<i>166,60</i>
<i>De 21 a 50 places</i>	<i>237,28</i>
<i>De més de 50 places</i>	<i>296,60</i>
<i>C) Camions</i>	
<i>De menys de 1.000 quil. de càrrega útil</i>	<i>84,56</i>
<i>De 1.000 a 2.999 quilograms de càrrega útil</i>	<i>166,60</i>
<i>De 3.000 a 9.999 quilograms de càrrega útil</i>	<i>237,28</i>
<i>De més de 9.999 quilograms de càrrega útil</i>	<i>296,60</i>
<i>D) Tractors</i>	
<i>De menys de 16 cavalls fiscals</i>	<i>35,34</i>
<i>De 16 a 25 cavalls fiscals</i>	<i>55,54</i>
<i>De més de 25 cavalls fiscals</i>	<i>166,60</i>
<i>Comprèn els tractocamions i els tractors d'obres i serveis, segons el que estableix la regla 3ª. de l'article 1 del Reial Decret 1576/1989, de 22 de desembre.</i>	
<i>E) Remolcs, semiremolcs arrossegats per vehicles de tracció mecànica</i>	
<i>De 0 a 999 quilograms de càrrega útil</i>	<i>35,34</i>
<i>De 1.000 a 2.999 quilograms de càrrega útil</i>	<i>55,54</i>
<i>De més de 2.999 quilograms de càrrega útil</i>	<i>166,60</i>
<i>F) D'altres vehicles</i>	
<i>Ciclomotors</i>	<i>8,84</i>
<i>Motocicletes fins a 125 cc.</i>	<i>8,84</i>
<i>Motocicletes de més de 125 cc fins a 250 cc.</i>	<i>15,14</i>
<i>Motocicletes de més de 250 cc fins a 500 cc.</i>	<i>30,30</i>
<i>Motocicletes de més de 500 fins a 1.000 cc.</i>	<i>60,58</i>
<i>Motocicletes de més de 1.000 cc.</i>	<i>121,16</i>
<i>Placa de ciclomotor</i>	<i>4,26 ( augment del 4%)</i>

2. Per a l'aplicació de la tarifa anterior s'actuarà d'acord amb el que disposa el Reglament General de Vehicles i normativa relacionada i, en especial, es tindran en compte, entre d'altres, les següents regles:

- a. Tributaran com a turismes, a banda dels qualificats com a turisme, els vehicles tot terreny.
- b. Tributaran com a camions els furgons i furgonetes, els vehicles mixtes adaptables i les autocaravanes
- c. Tributaran com a tractors els tractocamions, els tractors d'obres i serveis, els vehicles especials, els tractocarros, les màquines agrícoles i les màquines d'obres i serveis autopropulsades.
- d. Tributaran com a motocicletes els motocarros i els quatricicles.
- e. En el cas dels vehicles articulats, tributaran simultàniament i per separat el que porta la potència d'arrossegament i els remolcs i semiremolcs arrossegats.
- f. Els ciclomotors i remolcs o semiremolcs que per la seva capacitat no sigui obligatori matricular-los, es consideraran aptes per a la circulació des del moment que s'hagi expedit la certificació corresponent per la Delegació d'Indústria o, si escau, quan realment estiguin en circulació.

## **Article 6è. Període impositiu i acreditament de l'impost**

1. El període impositiu coincideix amb l'any natural, i s'acreditarà el dia 1 de gener de cada any, llevat del cas de primera adquisició del vehicle, que tindrà lloc quan es produeixi aquesta adquisició.

2. L'impost es merita el primer dia del període impositiu.

3. En els casos de primera adquisició del vehicle l'import de la quota a exigir es prorratejarà per trimestres naturals i es satisfarà la que correspongui als trimestres que resten per transcorre en l'any, inclòs aquell en què es produeix l'adquisició.

4. En els casos de baixa definitiva, o baixa temporal per substracció o robatori del vehicle, es prorratejarà la quota per trimestres naturals. Correspondrà al subjecte passiu pagar la part de quota corresponent als trimestres de l'any transcorreguts des de la meritació de l'impost fins al trimestre en què es produeix la baixa al Registre de Trànsit, aquest inclòs.

5. Quan la baixa té lloc després de la meritació de l'impost i s'hagi satisfet la quota, el subjecte passiu podrà sol·licitar l'import que, per aplicació del prorrateig previst en el punt 4, li correspon percebre.

6. En el supòsit de transmissió d'un vehicle efectuada en virtut del que estableix l'article 33 del Reglament general de vehicles, es procedirà a la baixa de l'impost. Correspondrà a l'adquirent l'alta de l'impost que s'acreditarà en el moment de la transmissió definitiva del vehicle.

#### **Article 7è. Règim de declaració i d'ingrés**

1. La gestió, liquidació, inspecció i recaptació, així com la revisió dels actes dictats en via de gestió tributària corresponen a l'Ajuntament del domicili que consti en el permís de circulació del vehicle.

2. En el cas de primeres adquisicions de vehicles o quan aquests es reformin de manera que s'alteri la seva classificació als efectes d'aquest impost, els subjectes passius presentaran, davant l'oficina gestora corresponent, en el termini de trenta dies que es comptaran des de la data de l'adquisició o reforma, una declaració-liquidació segons el model aprovat per aquest Ajuntament, que contindrà els elements de la relació tributària imprescindibles per a la liquidació normal o complementària que s'escaigui i la realització de la mateixa. S'acompanyarà la documentació acreditativa de la seva compra o modificació, el certificat de les seves característiques tècniques i el Document Nacional d'Identitat o el Codi d'Identificació Fiscal del subjecte passiu.

3. Proveït de la declaració-liquidació, l'interessat podrà ingressar l'import de la quota de l'impost resultant de la mateixa a l'oficina gestora, o en una entitat bancària col·laboradora. En tot cas, amb caràcter previ a la matriculació del vehicle, l'oficina gestora verificarà que el pagament s'ha fet en la quantia correcta i deixarà constància de la verificació a l'imprès de declaració.

#### **Article 8è.**

En els supòsits de reforma dels vehicles, cas que això alteri la seva classificació a efectes de l'impost, així com en els casos de baixa, transferència i canvi de domicili que consti en el permís de circulació del vehicle, els subjectes passius hauran d'acreditar el pagament de l'últim rebut presentat al cobrament. S'exceptua d'aquesta obligació el supòsit de les baixes definitives de vehicles amb quinze anys o més d'antiguitat, a comptar de la primera inscripció en el registre de vehicles.

#### **Article 9è. Padró anual**

1. En el cas de vehicles que ja estiguessin matriculats o declarats aptes per a la circulació, el pagament de l'impost haurà de realitzar-se en el període de cobrament que fixi l'Ajuntament.

2. En el supòsit regulat en l'apartat anterior, la recaptació de les quotes corresponents es farà pel sistema de padró anual, on figuraran tots els vehicles subjectes que en el registre públic corresponent estiguin domiciliats en aquest terme municipal. El període de cobrament serà el que fixi l'Ordenança general de gestió, recaptació i inspecció dels tributs.

3. El padró o la matrícula de l'impost s'exposarà al públic per un termini de trenta dies hàbils perquè els interessats legítims puguin examinar-lo i, si cal, formular les reclamacions oportunes. D'acord amb el que disposa la legislació vigent l'exposició al públic s'anunciarà en el Butlletí Oficial de la Província, i produirà l'efecte de notificació individual a cadascun dels subjectes passius.

4. Contra les liquidacions incorporades en el padró podrà interposar-se recurs de reposició davant l'Ajuntament en el termini d'un mes, a comptar des del dia següent al de la finalització del període d'exposició pública del padró.

#### **Article 10è. Recàrrec de constrenyiment**

Les quotes liquidades i no satisfetes en temps hàbil es faran efectives per la via de constrenyiment, i comportaran el pagament dels recàrrecs, interessos i costes legalment previstos.

#### **Article 11è. Infraccions i sancions**

En tot el que fa referència a la qualificació d'infraccions tributàries, i també a les sancions que els corresponguin en cada cas, caldrà atendre's al que disposa la legislació tributària vigent.

#### **Article 12è. Remissió legal**

En tot el que fa referència a les formes i terminis de pagament, i també a les possibilitats de fraccionaments i ajornaments, s'aplicarà el que disposa l'Ordenança general de gestió, recaptació i inspecció, la Llei d'hisendes locals, la Llei general tributària i la resta de disposicions dictades en desenvolupament d'ambdues.

#### **Disposició final:**

La present Ordenança Fiscal fou aprovada pel Plenari Municipal en sessió celebrada en data 26 d'octubre de 2022 i publicada en el BOP número 245, de data 27 de desembre de 2022, regirà a partir del dia 1 de gener de 2023 i es mantindrà vigent fins la seva modificació o derogació expressa.

**ORDENANÇA FISCAL NÚM. 4**  
**REGULADORA DE L'IMPOST SOBRE CONSTRUCCIONS, INSTAL·LACIONS I OBRES**

**Article 1. Fet imposable**

L'impost sobre construccions, instal·lacions i obres és un tribut municipal indirecte, el fet imposable del qual el constitueix la realització, dintre del terme municipal, de qualsevol construcció, instal·lació o obra per a la qual la normativa urbanística disposi que s'ha d'obtenir prèviament la corresponent llicència d'obres o urbanística o bé, presentar una comunicació prèvia o declaració responsable, s'hagin obtingut o presentat o no les llicències, comunicacions o declaració esmentades, sempre que l'atorgament de la llicència o el control posterior de l'activitat sigui de competència municipal.

**Article 2. Actes subjectes**

Entre d'altres, estan subjectes a l'impost sobre construccions, instal·lacions i obres els següents actes:

- a) Les obres de nova planta i d'ampliació d'edificis, o necessàries per a la implantació, l'ampliació, la modificació o la reforma d'instal·lacions de qualsevol mena.
- b) Les obres de modificació o de reforma que afecten l'estructura, l'aspecte exterior o la disposició interior dels edificis, o que incideixen en qualsevol classe d'instal·lacions existents.
- c) Les obres i instal·lacions provisionals.
- d) Les obres de demolició total o parcial de les construccions i edificacions.
- e) La construcció de guais per a l'entrada i sortida de vehicles de les finques a la via pública.
- f) La construcció, la instal·lació, la modificació o reforma de parcs eòlics, molins de vent o instal·lacions fotovoltaïques.
- g) Les construccions, instal·lacions i obres fetes a la via pública per particulars o per les empreses subministradores de serveis públics, que correspondran tant a les obres necessàries per a l'obertura de cales i pous, col·locació de pals de suport, canalitzacions, connexions i, en general, qualsevol remoció del paviment o voreres, com a les necessàries per a la reposició, reconstrucció o arranjament d'allò que s'hagi pogut malmetre amb les cales esmentades.
- h) Els moviments de terres, com ara desmunts, esplanacions, excavacions, terraplenades, llevat que aquests actes estiguin detallats i programats com a obres per executar en un projecte d'urbanització o edificació aprovat o autoritzat.
- i) Les obres de tancament dels solars o dels terrenys amb murs i tanques.
- j) La nova implantació, l'ampliació, la modificació de tota mena d'instal·lacions tècniques dels serveis d'interès general, tals com línies elèctriques, telefòniques, o altres de similars i la col·locació d'antenes o dispositius de telecomunicacions de qualsevol tipus.
- k) La instal·lació, reforma o qualsevol altra modificació dels suports publicitaris.
- l) Les instal·lacions subterrànies dedicades als aparcaments, a les activitats industrials, mercantils o professionals, als serveis públics o a qualsevol altre ús a què es destini el subsòl.
- m) L'obertura, la pavimentació i modificació de camins rurals.
- n) La instal·lació d'hivernacles o instal·lacions similars.

o) La realització de qualssevol altres actes establerts pels plans d'ordenació o per les ordenances que els siguin aplicables com a subjectes a llicència municipal, sempre que es tracti de construccions, instal·lacions o obres.

### **Article 3. Subjectes passius**

Són subjectes passius d'aquest impost a títol de contribuent, les persones físiques o jurídiques i les entitats a què es refereix l'article 35.4 de la Llei General Tributària, que siguin propietaris de la construcció, instal·lació o obra, siguin o no propietaris de l'immoble en el que es fa.

Als efectes previstos en el paràgraf anterior tindrà la consideració de propietari de la construcció, instal·lació o obra qui suporti les despeses o e cost que comporti la seva realització.

En el supòsit que la construcció, construcció, instal·lació o obra no sigui feta pel subjecte passiu contribuent, tindran la consideració de subjectes passius els qui sol·licitin les corresponents llicències o els que formulin les comunicacions prèvies o declaracions responsables, o els que realitzin les construccions, instal·lacions o obres.

Els substituïts podran exigir del contribuent l'import de la quota tributària satisfeta.

Els obligats tributaris que no resideixin a Espanya, hauran de designar un representant amb domicili en territori espanyol. L'esmentada designació haurà de comunicar-se a l'Ajuntament en el moment de sol·licitar la preceptiva llicència d'obres o urbanística o de presentar la comunicació prèvia o declaració responsable i, en qualsevol cas, abans de l'inici de la construcció, instal·lació o obra.

### **Article 4. Successors i responsables**

Són responsables tributaris les persones físiques i jurídiques determinades com a tals a la Llei General Tributària.

La derivació de responsabilitat requerirà, que prèvia audiència de l'interessat, es dicti acte administratiu en els termes previstos a la Llei General Tributària.

Les obligacions tributàries pendents s'exigiran als successors de les persones físiques o jurídiques i entitats sense personalitat, en els termes previstos a la Llei General Tributària.

### **Article 5. Exempcions**

De conformitat d'allò que preveu l'article 29.2 de la Llei 5/1990 de 29 de juny, estarà exempt de l'impost, la realització de qualsevol construcció, instal·lació o obra de la que siguin propietaris l'Estat, les Comunitats Autònomes o Entitats Locals que estant-hi subjectes, es destinin directament a carreteres, ferrocarrils, ports, aeroports, obres hidràuliques, sanejament de poblacions i les seves aigües residuals, encara que la seva gestió es porti a terme per Organismes Autònoms, tant si es tracta d'obres de nova inversió com de conservació.

### **Article 6. Bonificacions fiscals**

1.- Bonificació del 50% a favor de les construccions, instal·lacions i obres que siguin declarades d'especial interès o utilitat municipal per concórrer circumstàncies socials, culturals, històrico-artístiques o de foment de l'ocupació. Correspondrà adoptar aquesta declaració al Plenari Municipal, prèvia sol·licitud del subjecte passiu.

2.- Bonificació del 50% a favor de les instal·lacions destinades a l'aprofitament tèrmic i/o elèctric provinent d'energies renovables.

Aquesta bonificació s'aplicarà només sobre la part del pressupost d'execució material (PEM) corresponent a instal·lacions d'energies renovables.

3.- Bonificació del 50% a favor de les construccions, instal·lacions i obres relatives a vivendes de protecció oficial.

4.- Bonificació del 50% a favor de les construccions, instal.lacions i obres que es realitzin a la Vila Vella.

5.- Bonificació del 90% a favor de les construccions, instal.lacions i obres que afavoreixin les condicions d'accés i habitabilitat dels discapacitats.

6.- Bonificació del 50% de la llicència municipal d'obres per a pintar façanes i en les llicència municipals d'obres en edificis, indrets o sectors catalogats pel seu interès cultural, artístic i arquitectònic, així com també en els carrers següents : Sant Pol, Mestre Guiu i en la unitat d'actuació de l'estudi de l'entorn de Sant Pol.

#### **Article 7. Base imposable, quota i acreditació**

La base imposable d'aquest impost està constituïda pel cost real i efectiu de la construcció, instal.lació o obra. S'entén per tal el cost d'execució material d'aquella.

En tot cas, forma part de la base imposable el cost de tots els elements necessaris per el desenvolupament de l'activitat objecte de la instal.lació o construcció, sempre que figurin en el projecte d'obres i no siguin singularitat o identitat pròpia respecte de la construcció o instal.lació realitzades.

No formen part de la base imposable.

a) L'impost sobre el valor afegir, les taxes, preus públics i altres prestacions patrimonials de caràcter públic local relacionades, en el seu ca, amb la construcció, instal.lació o obra.

b) Els honoraris que facturin els professionals que hagin dut a cap l'elaboració del projecte i la direcció tècnica de la construcció, instal.lació o obra.

El benefici industrial del contractista sempre que l'existència i quantia d'aquest concepte estiguin acreditades de manera suficient.

c) Qualsevol altre concepte que no integri, estrictament, el cost d'execució material.

La quota de l'impost serà el resultat d'aplicar a la base imposable el tipus de gravamen.

La quota mínima de la llicència d'obres sol.licitada no podrà ser inferior a l'import de 40,18 euros pel que fa a les llicències d'obres menors i a 41,14 euros per a les llicències d'obres majors, un cop aplicat el tipus de gravamen sobre la base imposable.

L'impost s'acredita en el moment d'iniciar-se la construcció, instal.lació o obra encara que no s'hagi obtingut la llicència o realitzat la comunicació prèvia o declaració responsable corresponents.

#### **Article 8. Tipus de gravamen**

Per a les construccions, instal.lacions i obres menors : 3,50 %

Per a les construccions, instal.lacions i obres majors : 3,78 %

#### **Article 9. Règim de declaració i ingrés**

S'estableix l'autoliquidació com a forma de gestió de la liquidació provisional a compte que cal fer amb motiu de la concessió de la llicència preceptiva o de la presentació de la comunicació prèvia o declaració responsable, o d'inici de la construcció, instal.lació o obra quan no s'hagin realitzat els tràmits esmentats; conseqüentment, el subjecte passiu haurà de declarar la base del pagament a compte, determinar-ne l'import i ingressar-lo en els terminis fixats en aquest article.

El sol.licitant d'una llicència o la persona que presenti una comunicació prèvia o una declaració responsable per a realitzar les construccions, instal.lacions o obres que constitueixen el fet imposable de l'impost, haurà de presentar en el moment de la sol.licitud o juntament amb la

comunicació prèvia o la declaració responsable, el projecte d'obres i el pressupost d'execució material estimat. Aquest pressupost haurà d'estar visat per Col·legi Oficial corresponent quan això constitueixi un requisit preceptiu.

L'ingrés a compte resultant de l'liquidació provisional haurà de presentar-se quan se sol·liciti la llicència i serà el resultat d'aplicar el tipus impositiu a la base del pagament a compte.

La quota referida a l'apartat anterior s'haurà de fer efectiva en el moment en què sol·liciti la llicència preceptiva o s'efectuï la comunicació prèvia o declaració responsable, conjuntament amb el dipòsit de la taxa per l'activitat administrativa duta a terme.

Quan es modifiqui el projecte de la construcció, instal·lació o obra, un cop acceptada la modificació per part de l'Ajuntament, els subjectes passius hauran de presentar una liquidació complementària, la base imposable de la qual es determinarà a partir del pressupost modificat i la quota diferencial es determinarà minorant la quota líquida que en resulti amb l'import dels ingressos realitzats en liquidacions anteriors.

Quan sense haver-se sol·licitat, concedit o denegat la llicència preceptiva ni presentat comunicació prèvia o declaració responsable, s'iniciï la construcció, instal·lació o obra, l'Ajuntament practicarà una liquidació provisional a compte, la base imposable de la qual es determinarà a partir del mòdul bàsic establert pel Col·legi Oficial d'Arquitectes de Catalunya per al càlcul del pressupost de referència.

Un cop finalitzades les construccions, instal·lacions o obres, en el termini d'un mes comptador des del dia següent a la seva finalització, els subjectes passius hauran de presentar davant l'Ajuntament una declaració del cost real i efectiu d'aquelles, així com els documents que considerin oportuns per acreditar el cost consignat.

A aquests efectes, la data de finalització de les construccions, instal·lacions o obres serà la que resulti acreditada per qualsevol mitjà de prova admès en dret i, en el seu defecte, la que consti en el certificat final d'obres, quan aquest sigui preceptiu, o en altres casos la de caducitat de la llicència d'obres o la data màxima de finalització de les obres que s'hagi establert per els actes subjectes a comunicació prèvia o declaració responsable.

En base a la declaració a què es refereix l'apartat anterior, o d'ofici, si s'escau, l'Ajuntament practicarà la liquidació corresponent. Cas que de la liquidació resultés un import a retornar, s'ordenarà la devolució en el termini previst a l'article 31 de la Llei General Tributària.

Si de la liquidació practicada resultés un import a ingressar, el subjecte passiu haurà d'abonar-lo en els terminis establerts a l'article 62 de la Llei General Tributària. Transcorregut el període voluntari de cobrament sense que s'hagi efectuat l'ingrés s'iniciarà el període executiu, que determinarà l'exigència dels interessos de demorar i dels recàrrecs en els termes prevists als articles 26 i 28 de la Llei General Tributària.

La liquidació no impedirà en cap cas les actuacions de verificació de dades, de comprovació limitada o d'inspecció que siguin procedents.

#### **Article 10. Actuacions inspectores i règim sancionador**

La inspecció i la comprovació de l'impost es realitzaran d'acord amb el que preveu la Llei General Tributària i en les disposicions dictades per el seu desenvolupament.

En tot cas, el quadre de sancions aplicables en aquest municipi per infraccions comeses en matèria d'obres o per la realització d'accions amb incompliment del Planejament urbanístic és el següent :

#### **Infracció**

#### **Import sanció**

a) Ocupació de via pública sense la corresponent llicència municipal

100% de l'import de la llicència

b) Ocupació de via pública una vegada la llicència municipal corresponent ha caducat	100% de l'import de la llicència
c) Ocupació de via pública mitjançant instal·lació de grua o bastida sense la corresponent llicència	100% de l'import de la llicència
d) Realització d'obres sense la corresponent llicència municipal	100% de l'import de la llicència
e) Realització d'obres una vegada la llicència municipal corresponent ha caducat	100% de l'import de la llicència
f) Per la connexió a les xarxes d'instal·lacions públiques d'aigua i/o clavegueram sense l'oportuna autorització municipal	100% de l'import de la llicència

Tot el que no estigui previst en aquest article, es regirà pel que preveu la Llei General Tributària i l'Ordenança general de Gestió, Recaptació i Inspecció tributària.

### **Article 11. Gestió per delegació**

Si la gestió, inspecció i la recaptació del present tribut es deleguen total o parcialment a una altra administració pública, les normes contingudes en els articles anteriors seran aplicables a les actuacions que ha de fer l'administració delegada.

No obstant l'anterior, en els casos en què la gestió hagi estat delegada, l'Ajuntament es reserva la facultat de realitzar per si mateix i sense necessitat d'avocar de forma expressa la competència, les facultats d'aprovar determinades actuacions singulars de recaptació, concedir beneficis fiscals, realitzar liquidacions per determinar els deutes tributaris o aprovar l'anul·lació, total o parcial, de les liquidacions respecte de l'impost aquí regulat, quan circumstàncies organitzatives, tècniques o de distribució competencial dels serveis municipals h facin convenient.

### **Article 12. Fiança**

Els subjectes passius que realitzin qualsevol construcció, instal·lació o obra que afecti o pugui afectar a la via pública, estaran obligats a dipositar una fiança de 50 euros per metre lineal de façana, la qual serà retornada una vegada finalitzada la construcció, instal·lació o obra, prèvia petició per escrit del subjecte passiu i una vegada comprovat per part dels serveis tècnics municipals, que la via pública no s'ha malmès. En cas contrari es procedirà a l'execució de la fiança dipositada amb la finalitat d'arranjament els desperfectes ocasionats a la via pública.

En cas de reformes o ampliacions, els subjectes passius estaran obligats a dipositar una fiança de 100 euros, la qual serà retornada quan acreditin que han presentat la declaració d'alta cadastral amb la modificació (plànols).

### **Disposició addicional**

Els preceptes d'aquesta ordenança física que pe raons sistemàtiques, reproduïxins aspectes de la legislació vigent i altres normes de desenvolupament i, aquelles en què es facin remissions a preceptes d'aquesta, s'entendrà que són automàticament modificats i/o substituïts en el moment en què es produeixi la modificació dels preceptes legals i reglamentaris de què porten causa.

### **Disposició final:**

La present Ordenança Fiscal fou aprovada pel Plenari Municipal en sessió celebrada en data 28 de setembre de 2023 i publicada en el BOP número 233, de data 5 de desembre de 2023, regirà a partir del dia 1 de gener de 2024 i es mantindrà vigent fins la seva modificació o derogació expressa.



**ORDENANÇA FISCAL núm. 5**  
**IMPOST SOBRE L'INCREMENT DE VALOR DELS TERRENYS DE NATURALES A URBANA**

**Article 1r.- Fet imposable**

1. L'Impost sobre l'increment de valor dels terrenys de naturalesa urbana és un tribut municipal i directe, el fet imposable del qual el constitueix l'increment de valor que experimentin els terrenys de naturalesa urbana i que es manifesti a conseqüència de la transmissió de la propietat per qualsevol títol o de la constitució o transmissió de qualsevol dret real de gaudi, limitatiu del domini, sobre els terrenys esmentats al llarg d'un període màxim de 20 anys.

2. El títol a què es refereix l'apartat anterior podrà consistir en:

- a) Negoci jurídic "mortis causa".
- b) Negoci jurídic "inter vivos", sia de caràcter oneros o gratuït.
- c) Alienació en subhasta pública o altra forma d'execució forçosa.
- d) Expropiació forçosa.

3. No està subjecte a aquest impost l'increment de valor que experimentin els terrenys que tinguin la consideració de rústics a l'efecte de l'impost sobre béns immobles. En conseqüència, hi està subjecte l'increment de valor que experimentin els terrenys que hagin de tenir la consideració d'urbans, a l'efecte de l'Impost sobre Béns Immobles, amb independència que estiguin o no inclosos d'aquesta manera al Cadastre o al padró d'aquell.

4. Està subjecte a l'Impost l'increment de valor que experimentin els terrenys integrats en els béns immobles classificats com de característiques especials a l'efecte de l'Impost sobre Béns Immobles.

5. Als efectes de l'Impost sobre Béns Immobles, tenen la consideració de béns immobles rústics, de béns immobles urbans i de béns immobles de característiques especials els que defineixen d'aquesta manera les normes reguladores del Cadastre Immobiliari.

**Article 2n.- Actes no subjectes**

No estan subjectes a aquest Impost:

1. Les aportacions de béns i drets realitzats pels cònjuges a la societat conjugal, les adjudicacions que a favor seu i en pagament d'aquestes es verifiquin i transmissions que es facin als cònjuges en pagament dels seus havers comuns.

2. Les transmissions de béns immobles entre cònjuges o a favor dels fills, com a conseqüència del compliment de sentències en els casos de nul·litat, separació o divorci matrimonial, sigui quin sigui el règim econòmic matrimonial.

3. L'adjudicació de la totalitat d'un bé immoble en favor d'un dels copropietaris efectuada com a conseqüència de la dissolució d'una comunitat de béns constituïda sobre un immoble de naturalesa indivisible.

4. L'adjudicació de béns immobles per part de les societats cooperatives d'habitatges a favor dels seus socis cooperativistes.

5. Les transmissions de terrenys a que donin lloc les operacions distributives de beneficis i càrregues per aportació dels propietaris inclosos en l'actuació de transformació urbanística, i les adjudicacions en favor dels esmentats propietaris en proporció als terrenys aportats pels mateixos, en els termes de l'article 23 del Text refós de la Llei del sòl i rehabilitació urbana, aprovat per Reial decret legislatiu 7/2015, de 30 d'octubre. No obstant això, si el valor de les parcel·les adjudicades a un propietari excedeix del que proporcionalment correspon als terrenys aportats pel mateix, l'excés d'adjudicació si estarà subjecte a aquest Impost.

6. La retenció o reserva del dret real d'usdefruit i els actes d'extinció de l'esmentat dret real, ja sigui per defunció de l'usufructuari o pel transcurs del termini pel que va ser constituït.

7. Les transmissions de terrenys de naturalesa urbana derivades d'operacions a les quals resulti aplicable el règim especial de fusions, escissions, aportacions de branques d'activitat o aportacions no dineràries especials, a excepció dels terrenys que s'aportin a l'empara del que preveu l'article 87 de la Llei 27/2014, de 27 de novembre, de l'Impost sobre societats, quan no estiguin integrats en una branca d'activitat.

8. Les transmissions de terrenys de naturalesa urbana derivades d'operacions de transmissions del negoci o d'actius o passius realitzades per entitats de crèdit en compliment de plans de reestructuració o plans de resolució d'entitats de crèdit a favor d'una altra entitat de crèdit, a l'empara de la normativa de reestructuració bancària.

9. Les transmissions de terrenys de naturalesa urbana realitzades per una entitat de crèdit a favor d'una societat per a la gestió d'actius, sempre i quan els esmentats immobles hagin estat adquirits per l'entitat de crèdit en pagament de deutes relacionats amb el sòl per a promoció immobiliària i amb les construccions i promocions immobiliàries, a l'empara de la Llei 8/2012, de 30 d'octubre, de sanejament i venda dels actius immobiliaris del sector financer.

10. Les aportacions o transmissions de béns immobles efectuades a la Societat de Gestió d'Actius Procedents de la Reestructuració Bancària (SAREB) regulada a la disposició addicional setena de la Llei 9/2012, de 14 de novembre, de reestructuració i resolució d'entitats de crèdit.

11. Les aportacions o transmissions de béns immobles efectuades per la Societat de Gestió d'Actius Procedents de la Reestructuració Bancària (SAREB) a entitats participades directa o indirectament per dita Societat en al menys el 50 per cent del capital, fons propis, resultats o drets de vot de l'entitat participada en el moment immediatament anterior a la transmissió, o com a conseqüència de la mateixa.

12. Les aportacions o transmissions de béns immobles realitzades per la Societat de Gestió d'Actius Procedents de la Reestructuració Bancària (SAREB), o per les entitats constituïdes per aquesta per a complir amb el seu objecte social, als fons d'actius bancaris (FAB), a que es refereix la disposició addicional desena de la Llei 9/2012, de 14 de novembre, de reestructuració i resolució d'entitats de crèdit.

13. Les aportacions o transmissions de béns mobles realitzades entre els citats fons d'actius bancaris (FAB) durant el període de temps de manteniment de l'exposició del Fons de Reestructuració Ordenada Bancària (FROB) als Fons, previst en l'apartat 10 de la disposició addicional desena de la Llei 9/2012, de 14 de novembre, de reestructuració i resolució d'entitats de crèdit.

14. Les transmissions de terrenys de naturalesa urbana que es realitzin com a conseqüència de les operacions relatives als processos d'adscripció a una societat anònima esportiva de nova creació, sempre que s'ajustin a les normes de la Llei 10/1990, de 15 d'octubre, de l'esport i del Reial decret 1251/1999, de 16 de juliol, sobre societats anònimes esportives. En la posterior transmissió dels terrenys esmentats, s'entendrà que el nombre d'anys al llarg dels quals s'ha posat de manifest l'increment de valor no s'ha interromput per causa de la transmissió derivada de les operacions citades en els apartats anteriors

15. Les transmissions de terrenys, respecte de les quals el subjecte passiu acrediti la inexistència d'increment de valor per diferència entre els valors d'aquells terrenys en les dates de transmissió i adquisició.

El subjecte passiu haurà de declarar la transmissió, així com aportar els títols que documentin la transmissió i l'adquisició.

Per constatar la inexistència d'increment de valor, com a valor de transmissió o d'adquisició del terreny es prendrà en cada cas el més gran dels valors següents: el que consti en el títol que documenti l'operació o el comprovat, en el seu cas, per l'Administració tributària, sense que s'hi puguin computar les despeses o tributs que gravin aquestes operacions.

Quan es tracti de la transmissió d'un immoble en què hi hagi sòl i construcció, es prendrà com a valor del sòl a aquests efectes el que resulti d'aplicar la proporció que representi, en la data de meritació de l'impost, el valor cadastral del terreny respecte del valor cadastral total. Aquesta proporció s'aplicarà tant al valor de transmissió com, en el seu cas, al d'adquisició.

Si l'adquisició o la transmissió ha estat a títol lucratiu s'aplicaran les regles del paràgraf anteriors prenent, en seu cas, pel primer dels dos valors a comparar assenyalats anteriorment, el declarat en l'Impost sobre Successions i Donacions.

En la posterior transmissió dels immobles als quals es refereix aquest apartat, per al còmput del nombre d'anys al llarg dels quals s'ha posat de manifest l'increment de valor dels terrenys, no es tindrà en compte el període anterior a la seva adquisició. Allò disposat en aquest paràgraf no serà d'aplicació en els supòsits d'aportacions o transmissions de béns immobles que resultin no subjectes en virtut d'allò disposat en els altres apartats d'aquest article.

16. Les transmissions per qualsevol títol de béns o drets efectuades a pagament d'indemnitzacions en la quantia judicialment reconeguda, en benefici de fills, filles i menors o persones incapacitades subjectes a tutela o guarda i custòdia de dones mortes com a conseqüència de violència contra la dona, en els termes en què es defineixi per llei o pels instruments internacionals ratificats per Espanya.

### **Article 3r.- Subjectes passius**

1. És subjecte passiu de l'impost a títol de contribuent:

a) En les transmissions de terrenys o en la constitució o transmissió de drets reals de gaudiment limitatius del domini a títol lucratiu, la persona física o jurídica, o l'entitat a que es refereix l'article 35è.4 de la Llei general tributària, que adquireixi el terreny o a favor de la qual es constitueixi o transmeti el dret real que es tracti.

b) En les transmissions de terrenys o en la constitució o transmissió de drets reals de gaudiment limitatius del domini a títol oneros, la persona física o jurídica, o l'entitat a que es refereix l'article 35è.4 de la Llei general tributària, que transmeti el terreny, o que constitueixi o transmeti el dret real que es tracti.

2. En els supòsits a què es refereix la lletra b) de l'apartat anterior, tindrà la consideració de subjecte passiu substituït del contribuent, la persona física o jurídica, o l'entitat a que es refereix l'article 35è.4 de la Llei general tributària, que adquireixi el terreny o a favor de la qual es constitueixi o transmeti el dret real que es tracti, quan el contribuent sigui una persona física no resident a Espanya.

#### **Article 4t.- Successors i responsables**

1. Són responsables tributaris les persones físiques i jurídiques determinades com a tals a la Llei general tributària i a l'Ordenança general.

2. La derivació de responsabilitat requerirà que, prèvia audiència de l'interessat, es dicti acte administratiu, en els termes previstos a la Llei general tributària.

3. Les obligacions tributaries pendents s'exigiran als successors de les persones físiques, jurídiques i entitats sense personalitat, en els termes previstos a la Llei general tributària i a l'Ordenança general.

#### **Article 5è.- Beneficis fiscals de concessió obligatòria i quantia fixa**

1. Estan exempts d'aquest impost els increments de valor que es manifestin com a conseqüència de la constitució i la transmissió de qualsevol dret de servatge.

2. Estan exempts d'aquest impost els increments de valor que es manifestin com a conseqüència de les transmissions realitzades per persones físiques amb ocasió de la dació en pagament de l'habitatge habitual del deutor hipotecari o garant del mateix, per a la cancel·lació de deutes garantits amb hipoteca que recaigui sobre el mateix, contrets amb entitats de crèdit o qualsevol altra entitat que, de manera professional, realitzi l'activitat de concessió de préstecs o crèdits hipotecaris.

3. Així mateix, estan exempts d'aquest impost els increments de valor que es manifestin com a conseqüència de les transmissions de l'habitatge habitual en que concorrin els requisits anteriors, realitzades en procediment d'execució hipotecària notarial o judicial. No serà d'aplicació aquesta exempció quan el deutor o garant transmetent o qualsevol altre membre de la seva unitat familiar disposi, en el moment de poder evitar la transmissió de l'habitatge, d'altres béns o drets en quantia suficient per a satisfer la totalitat del deute hipotecari. Es presumirà el compliment d'aquest requisit. No obstant, si amb posterioritat es comprova el contrari, es procedirà a practicar la liquidació tributària corresponent.

A aquests efectes es considera habitatge habitual la residència on hagi figurat empadronat el contribuent de forma ininterrompuda durant, al menys, els dos anys anteriors a la transmissió o des del moment de l'adquisició si dit termini fos inferior als dos anys.

Respecte al concepte d'unitat familiar, s'estarà a allò que es disposa a la Llei 35/2006, de 28 de novembre, de l'Impost sobre la renda de les persones físiques i de modificació parcial de les lleis dels Impostos sobre societats, sobre la renda de no residents i sobre el patrimoni. A aquests efectes, s'equipara el matrimoni amb la parella de fet legalment inscrita.

4. També estan exempts d'aquest impost els corresponents increments de valor quan l'obligació de satisfer-lo recaigui sobre les persones o entitats següents:

a) Aquest Municipi, l'Estat, la Comunitat Autònoma i altres entitats locals a les quals pertany o que estiguin integrades en aquest municipi, així com els organismes autònoms de l'Estat i les entitats de dret públic d'anàleg caràcter de la Comunitat Autònoma i de dites entitats locals.

b) Les entitats definides a la Llei 49/2002, de 23 de desembre, de règim fiscal de les entitats sense fins lucratius i dels incentius fiscals al mecenatge, sempre que compleixin els requisits establerts a l'esmentada llei i al seu reglament aprovat per Reial decret 1270/2003, de 10 d'octubre.

Per gaudir d'aquesta exempció les entitats esmentades hauran de comunicar a l'Ajuntament la seva opció pel règim fiscal previst al Títol II de la Llei 49/2002, mitjançant la corresponent declaració fiscal, abans de la finalització de l'any natural en què s'hagi produït el fet imposable d'aquest impost.

No obstant això, en la transmissió de terrenys o en la constitució o transmissió de drets reals de gaudiment limitatius del domini a títol lucratiu, la comunicació es podrà efectuar en el termini previst a l'apartat 7 de l'article 11è d'aquesta Ordenança, en el supòsit que la finalització d'aquest termini excedeixi de l'any natural previst al paràgraf anterior.

L'esmentada comunicació haurà d'anar acompanyada d'acreditació de la presentació de la declaració censal a la corresponent Administració tributària.

c) Les Entitats Gestores de la Seguretat Social i les Mutualitats de Previsió Social regulades pel Text refós de la Llei d'ordenació i supervisió dels segurs privats, aprovat per Reial decret legislatiu 6/2004, de 29 d'octubre.

d) Els titulars de concessions administratives revertibles respecte als terrenys que hi estiguin afectes.

e) La Creu Roja Espanyola.

f) Les persones o entitats a favor de les quals s'hagi reconegut l'exempció en tractats o convenis internacionals.

#### **Article 6è.- Beneficis fiscals de concessió potestativa o quantia variable**

1. Estan exempts d'aquest impost els increments de valor que es manifestin com a conseqüència de les transmissions de béns que es trobin dins del perímetre delimitat com Conjunt Històric Artístic, o hagin estat declarats individualment d'interès cultural, segons l'establert en la Llei 16/1985, de 25 de juny, del patrimoni històric espanyol, o en la Llei 9/1993, de 30 de setembre, del patrimoni cultural català, quan els seus propietaris o titulars de drets reals acreditin que han realitzat al seu càrrec obres de conservació, millora o rehabilitació en aquests immobles.

Per a poder gaudir d'aquest benefici fiscal caldrà acreditar que les obres de conservació o rehabilitació dels immobles han estat finançades pel subjecte passiu i que la despesa efectivament realitzada en el període dels últims dos anys, no ha estat inferior al 10 per cent del valor cadastral assignat a l'immoble en el moment del meritació de l'impost.

Per tal que els béns urbans ubicats dins del perímetre delimitatiu dels conjunts històrics, que hi estiguin globalment integrats, pugin gaudir d'exempció han de comptar amb una antiguitat igual o superior a cinquanta anys i han d'estar catalogats, d'acord amb la

normativa urbanística, com a objecte de protecció integral en els termes que preveu la normativa de patrimoni històric i cultural.

2. Es concedirà una bonificació del 50 per cent de la quota de l'Impost, en les transmissions de terrenys, i en la transmissió o constitució de drets reals de gaudiment limitatiu del domini que afectin l'habitatge habitual del causant realitzades a títol lucratiu per causa de mort a favor dels seus descendents de primer grau i adoptats, els cònjuges i els seus ascendents de primer grau i adoptants.

A aquests efectes es considera habitatge habitual la residència on figuri empadronat el causant. No obstant, s'entendrà que l'habitatge no perd el caràcter d'habitual a efectes d'aquesta bonificació, quan la baixa en el padró hagi estat motivada per causes de salut suficientment acreditades.

L'habitatge, un traster i fins a dues places d'aparcament es poden considerar conjuntament com l'habitatge habitual, sempre i quan es trobin situats al mateix edifici o complex urbanístic.

En qualsevol cas, per tenir dret a l'esmentada bonificació caldrà que l'immoble adquirit, en el moment de la defunció del causant, no estigues total o parcialment cedit a tercers.

3. Es concedirà d'una bonificació del 75 per cent de la quota íntegra de l'impost, en les transmissions de terrenys, i en la transmissió o constitució de drets reals de gaudiment limitatiu del domini de terrenys, en els que es desenvolupin activitats econòmiques que siguin declarades d'especial interès o utilitat municipal per concórrer circumstàncies socials, culturals, històric artístiques o de foment de l'ocupació que justifiquin aquesta declaració.

La declaració d'especial interès o utilitat municipal correspondrà al Ple de la Corporació i s'acordarà, prèvia sol·licitud del subjecte passiu, per vot favorable de la majoria simple dels seus membres.

### **Article 7è.- Base imposable**

La base imposable d'aquest impost està constituïda per l'increment del valor dels terrenys de naturalesa urbana manifestat en el moment de la meritació i experimentat al llarg d'un període màxim de vint anys.

El contribuent en el moment de presentar la declaració per a la liquidació de l'impost, haurà de definir el mètode de càlcul de les opcions proposades a continuació, el qual no es procedirà a modificar. No s'admetrà dos mètodes de càlcul per un mateix número de protocol.

#### **A) Mètode objectiu de determinació de la base imposable**

1. En les transmissions de terrenys de naturalesa urbana es considerarà com el seu valor, al temps de la meritació d'aquest impost, el que tinguin fixat en aquell moment als efectes de l'Impost sobre Béns Immobles.

No obstant això, quan el valor sigui conseqüència d'una Ponència de valors que no reflecteixi modificacions de planejament aprovades amb anterioritat, es podrà liquidar provisionalment aquest impost d'acord amb el mateix. En aquests casos, en la liquidació definitiva s'aplicarà el valor dels terrenys obtingut conforme als procediments de valoració col·lectiva que s'instrueixin, referit al moment de la meritació. Quan aquesta data no coincideixi amb la data d'efectivitat dels nous valors cadastrals, aquests es

corregiran aplicant els coeficients d'actualització que corresponguin, establerts a l'efecte en les lleis de pressupostos generals de l'Estat.

Quan el terreny, encara que sigui de naturalesa urbana en el moment de la meritació de l'impost o estigui integrat en un bé immoble de característiques especials, no tingui fixat valor cadastral en aquell moment, o, si en tingués, no concordi amb el de la finca realment transmesa, a conseqüència d'aquelles alteracions que per les seves característiques no es reflecteixin en el Cadastre o en el padró de l'Impost sobre Béns Immobles conforme a les quals s'hagi d'assignar el valor cadastral, l'Ajuntament podrà practicar la liquidació quan aquell valor cadastral sigui fixat, referint l'esmentat valor al moment de l'acreditació.

2. En la constitució i la transmissió de drets reals de gaudi limitatius del domini, per determinar l'import de l'increment de valor cal prendre la part del valor del terreny proporcional als valors dels drets esmentats, calculat mitjançant l'aplicació de les normes fixades a l'efecte en l'impost sobre transmissions patrimonials i actes jurídics documentats i, en particular, dels preceptes següents:

a) Usdefruit

a) El valor de l'usdefruit temporal es reputarà proporcional al valor dels béns, a raó del 2 per 100 per cada període d'un any, sense que mai excedeixi el 70 per cent.

b) En els usdefruits vitalicis, es considera que el valor és igual al 70 per cent del valor total del terreny si l'usufructuari té menys de vint anys, minorant, a mesura que l'edat augmenta, en la proporció de l'1 per cent menys per cada any més, amb el límit mínim del 10 per cent del valor total.

c) Si l'usdefruit constituït a favor d'una persona jurídica s'estableix per un termini superior a trenta anys o per temps indeterminat, s'ha de considerar fiscalment una transmissió de plena propietat subjecta a condició resolutòria

b) Ús i estatge

El valor dels drets reals d'ús i estatge és el que resulta d'aplicar al 75 per cent del valor del terreny sobre el que s'han imposat, les regles corresponents a la valoració dels usdefruits temporals o vitalicis, segons els casos.

c) Nua propietat

El valor del dret de la nua propietat s'ha de fixar d'acord amb la diferència entre el valor de l'usdefruit, ús o estatge i el valor cadastral del terreny.

d) Altres drets reals

Els drets reals no inclosos en apartats anteriors s'imputaran pel capital, preu o valor que les parts haguessin pactat en constituir-los, si fos igual o major que aquell resulti de la capitalització a l'interès legal de la renda o pensió anual, o aquest si aquell fos menor. En cap cas el valor així imputat no ha de ser superior al que tinguin determinat en el moment de la transmissió a l'efecte de l'impost sobre Béns Immobles.

3. En la constitució o transmissió del dret a elevar una o més plantes sobre un edifici o un terreny o del dret a construir sota el sòl, sense que això pressuposi l'existència d'un dret real de superfície, el valor de referència serà la part del valor cadastral que resulti del mòdul de proporcionalitat fixat en l'escriptura de transmissió o, si no n'hi ha, el que

resulti d'establir la proporció corresponent entre la superfície o volum de les plantes per construir en el sòl o el subsòl i la totalitat de superfície o volum edificats un cop construïdes aquestes plantes.

En cas que no s'especifiqui el nombre de noves plantes, caldrà atènyer-se, per tal d'establir-ne la proporcionalitat, al volum màxim edificable segons el planejament vigent.

4. En els supòsits d'expropiació forçosa, el valor de referència serà la part del preu just que correspongui al valor del terreny, llevat que el valor cadastral assignat a l'esmentat terreny fos inferior; en aquest cas prevaldrà aquest últim sobre el preu just.

5. En cas de substitucions, reserves, fideïcomisos i institucions successòries del dret civil de Catalunya, cal aplicar les normes de tributació del dret d'usdefruit, llevat que l'adquirent tingui la facultat de disposar dels béns; en aquest supòsit, caldrà liquidar l'impost pel domini ple.

Aquesta reducció no serà d'aplicació als supòsits en els quals els valors cadastrals resultants de la modificació a què es refereix el paràgraf anterior siguin inferiors als vigents fins aleshores.

El valor cadastral reduït no podrà en cap cas ser inferior al valor cadastral del terreny abans del procediment de valoració col·lectiva de caràcter general.

7. La base imposable es calcularà aplicant sobre el valor del terreny en el moment de la meritació, determinat d'acord amb allò establert en l'apartat A) anterior, el coeficient que correspongui segons el període de generació de l'increment de valor:

<b>Període</b>	<b>coeficient</b>	<b>Període</b>	<b>coeficient</b>
<b>menys d'1 any</b>	0,15	<b>11 anys</b>	0,09
<b>1 any</b>	0,15	<b>12 anys</b>	0,09
<b>2 anys</b>	0,14	<b>13 anys</b>	0,09
<b>3 anys</b>	0,15	<b>14 anys</b>	0,09
<b>4 anys</b>	0,17	<b>15 anys</b>	0,10
<b>5 anys</b>	0,18	<b>16 anys</b>	0,13
<b>6 anys</b>	0,19	<b>17 anys</b>	0,17
<b>7 anys</b>	0,18	<b>18 anys</b>	0,23
<b>8 anys</b>	0,15	<b>19 anys</b>	0,29
<b>9 anys</b>	0,12	<b>Igual o superior a 20 anys</b>	0,45
<b>10 anys</b>	0,10		

Aquests coeficients s'actualitzaran i s'ajustaran anualment en funció del que s'estableixi en el Text refós de la Llei reguladora de les Hisendes locals sense necessitat de modificar de forma expressa la present ordenança fiscal.

#### B) Plusvàlua real

Quan, a instància del subjecte passiu, es constati que, seguint les regles de valoració establertes a l'article 104.5 del Text Refós de la Llei reguladora de les Hisendes locals, l'import de l'increment de valor és inferior a l'import de la base imposable determinada d'acord amb el mètode de l'apartat A, es prendrà com a base imposable l'import d'aquell increment de valor.



## **Article 8è.- Tipus de gravamen, quota tributària, bonificacions**

La quota serà el resultat d'aplicar a la base imposable el següent tipus de gravamen:

1. Tipus de gravamen únic del 28,67
2. La quota tributària no pot ser superior a l'increment patrimonial realment obtingut pel subjecte passiu.

## **Article 9è.- Període de generació i meritació**

1.L'impost es merita:

- a) Quan es transmet la propietat del terreny, sia a títol onerós o gratuït, entre vius o per causa de mort, en la data de la transmissió.
- b) Quan es constitueix o es transmet qualsevol dret real de gaudi limitatiu del domini, en la data en què tingui lloc la constitució o la transmissió.

2. El període de generació és el temps durant el qual s'ha fet palès l'increment de valor que grava l'impost. Per a la seva determinació hom prendrà els anys complets transcorreguts entre la data de l'anterior adquisició del terreny de què es tracti o de la constitució o transmissió igualment anterior d'un dret real de gaudi limitatiu del domini sobre aquest i la data de realització del nou fet imposable, sense considerar les fraccions d'any. En el cas que el període de generació sigui inferior a un any, es prorratejarà el coeficient anual tenint en compte el nombre de mesos complets, és a dir, sense tenir en compte les fraccions de mes.

3. Als efectes del que es disposa en l'apartat anterior es considerarà com a data de la transmissió:

- a) En els actes o els contractes entre vius, la de l'atorgament del document públic i, quan es tracti de documents privats, la de la seva presentació davant l'Ajuntament.
- b) En les transmissions per causa de mort, la de defunció del causant.
- c) En les transmissions per subhastes judicials o administratives, la data del decret d'adjudicació que hagi esdevingut ferm.
- d) En les expropiacions forçoses, la data de l'acta de pagament i ocupació.
- e) En el supòsits de no subjecció, tret que per llei es disposi una altra cosa, per al càlcul del període de generació de l'increment de valor posat de manifest en una posterior transmissió del terreny, es prendrà com a data d'adquisició, als efectes d'allò disposat en el paràgraf anterior, aquella en què es va produir l'anterior meritació de l'impost.

## **Article 10è.- Nul·litat de la transmissió**

1. Quan es declari o es reconegui per resolució judicial o administrativa fermes que ha tingut lloc la nul·litat, la rescissió o la resolució de l'acte o el contracte determinant de la transmissió del terreny o de la constitució o transmissió del dret real de gaudi sobre aquest, el subjecte passiu tindrà dret a la devolució de l'impost pagat, sempre que aquest acte o contracte no li hagués produït efectes lucratius i que reclami la devolució en el termini de quatre anys des que la resolució va ser ferma, entenent-se que existeix efecte

lucratiu quan no es justifiqui que els interessats hagin d'efectuar les devolucions recíproques a què es refereix l'article 1.295 del Codi civil. Encara que l'acte o el contracte no hagin produït efectes lucratius, si la rescissió o la resolució es declara per incompliment de les obligacions del subjecte passiu de l'impost, no hi haurà lloc per a cap devolució.

Si el contracte queda sense efecte per acord mutu de les parts contractants no s'escaurà la devolució de l'impost pagat i es considerarà com un acte nou sotmès a tributació. Com a tal mutu acord, s'estimarà l'avinença en acte de conciliació i l'assentiment a la demanda.

2. En els actes o els contractes en els quals hi hagi alguna condició, la seva qualificació es farà d'acord amb les prescripcions contingudes en el Codi civil. Si fos suspensiva, l'impost no es liquidarà fins que aquesta no es compleixi. Si la condició fos resolutòria, l'impost s'exigirà, a reserva, quan la condició es compleixi, de fer-se la devolució oportuna, segons la regla de l'apartat primer.

### **Article 11è.- Règim de gestió**

1. S'estableix la liquidació com a forma de gestió general del tribut, que suposa l'obligació del subjecte passiu de declarar les dades i determinar el deute tributari, les quals han de ser comunicades a l'Ajuntament en els terminis establerts a l'apartat 7 d'aquest article, **excepte en el supòsit a què es refereix el paràgraf tercer de l'apartat A.1 de l'article 7è d'aquesta Ordenança**. En aquest cas el contribuent ha de presentar en els mateixos terminis la declaració corresponent per a la liquidació de l'impost per part de l'Administració.

2. En cas que l'Administració no faciliti, en ser-li sol·licitada, la valoració imprescindible per practicar la liquidació, el subjecte passiu ha de presentar la declaració corresponent per a la liquidació de l'impost per part de l'Administració.

3. Tant la liquidació com, si escau, la declaració, s'han de formalitzar segons el model que l'Ajuntament ha determinat, on s'hi contindran els elements de la relació tributària imprescindibles per practicar o comprovar la liquidació corresponent.

4. Cal presentar una liquidació o declaració per a cadascuna de les finques o drets transferits, fins i tot en el cas que s'hagi formalitzat la transmissió en un sol instrument, fent-hi constar expressament la referència cadastral.

5. Quan hi hagi diverses persones obligades al pagament de l'impost, es podrà practicar liquidació per la totalitat de la quota a nom de qualsevol d'elles, o practicar tantes liquidacions com subjectes passius hi hagin.

6. A la liquidació o declaració esmentada s'hi adjuntaran els documents on hi constin els actes o els contractes que originin la imposició, com també els justificants dels elements tributaris necessaris per practicar la liquidació corresponent i els que acreditin les exempcions i bonificacions que es sol·licitin.

7. La liquidació o declaració haurà de ser presentada en els següents terminis, des de la data en què es produeixi la meritació de l'impost:

- a) Quan es tracti d'actes "inter vivos", el termini serà de trenta dies hàbils.
- b) Quan es tracti d'actes per causa de mort, el termini serà de sis mesos, prorrogables fins a un any a sol·licitud del subjecte passiu.

Aquesta sol·licitud de pròrroga s'ha de presentar dins dels primers sis mesos i s'entén concedida si, transcorregut un mes des de la sol·licitud, no hi ha resolució expressa. Abans d'esgotar el termini de la pròrroga, el contribuent haurà de practicar la corresponent liquidació.

No es concedirà la pròrroga quan la sol·licitud es presenti després d'haver transcorregut els primers sis mesos a comptar des de la data de defunció del causant.

8. Independentment del que es disposa en l'apartat primer d'aquest article, també estan obligats a comunicar a l'Ajuntament la realització del fet imposable en els mateixos terminis que els subjectes passius:

a) En els supòsits contemplats en la lletra a) de l'article 3.1 d'aquesta Ordenança, sempre que s'hagin produït per negoci jurídic entre vius, el donant o la persona que constitueix o que transmet el dret real de què es tracti.

b) En els supòsits contemplats en la lletra b) de l'article 3.1, l'adquirent o la persona a favor de la qual es constitueixi o es transmeti el dret real de què es tracti.

9. El Registre de la Propietat no practicarà la inscripció corresponent de cap document que contingui acte o contracte determinant de les obligacions tributaries per aquest Impost, sense que s'acrediti prèviament haver presentat la liquidació o, en el seu cas, la declaració de l'impost o la comunicació a que es refereix la lletra b) de l'apartat anterior.

10. Els notaris per tal de donar compliment a l'obligació de comunicar a l'Ajuntament una relació comprensiva de tots els documents que han autoritzat i en els que s'hi continguin els fets, els actes o els negocis jurídics que posin de relleu la realització del fet imposable d'aquest impost, remetran mensualment i per via telemàtica a la plataforma del Consell General del Notariat un índex informatitzat, el qual, una vegada processat i verificat, es posarà a disposició de l'Ajuntament per tal que pugui obtenir-lo mitjançant comunicacions telemàtiques entre tots dos servidors. El mateix procediment es farà servir per comunicar a l'Ajuntament la relació dels documents privats comprensius dels mateixos fets, actes o negocis jurídics, que els hagin estat presentats per a coneixement i legitimació de firmes. El que es preveu en aquest apartat s'entén sense perjudici del deure general de col·laboració establert en la Llei general tributària.

Els notaris advertiran expressament als compareixents en els documents que autoritzin sobre el termini dins el qual estan obligats a presentar declaració per l'impost, i sobre les responsabilitats per la manca de presentació de declaracions.

### **Article 12è.- Col·laboració social**

1. Els gestors administratius que hagin subscrit el corresponent conveni de col·laboració, podran actuar com a col·laboradors socials de l'ajuntament, a l'empara del que preveu l'article 92 de la Llei general tributària.

2. Aquesta col·laboració podrà referir-se a:

a) Assistència en la realització de declaracions.

b) Presentació telemàtica d' liquidacions, declaracions, comunicacions i altres documents tributaris.

### **Article 13è.- Comprovació de les liquidacions**

1. Els òrgans gestors comprovaran que la liquidació s'hagi efectuat mitjançant l'aplicació correcta de les normes reguladores de l'impost i, per tant, que els valors atribuïts i les bases i quotes obtingudes són les resultants d'aquestes normes, sense perjudici de les facultats de comprovació previstes a la Llei general tributària, i en especial pel que es refereix als valors declarats pel subjecte passiu als efectes del que es preveu l'apartat 15è de l'article 2 d'aquesta Ordenança.

2. Si l'Administració no considera conforme la liquidació, practicarà liquidació rectificadora dels elements o dades aplicades incorrectament i els errors aritmètics, calcularà els interessos de demora i imposarà, si escau, les sancions que siguin procedents. També practicarà, de la mateixa manera, liquidació pels fets imposables continguts al document no declarats pel subjecte passiu.

3. Els obligats tributaris podran instar de l'Administració municipal declaració de conformitat amb la liquidació practicada o la seva rectificació i devolució, si escau, de l'ingrés indegut abans que s'hagi practicat la liquidació o, si no s'ha practicat, abans que hagi prescrit tant el dret de l'Administració per determinar el deute tributari mitjançant l'oportuna liquidació com el dret a la devolució d'ingressos indeguts. Transcorregut el termini de sis mesos des que es presenta la sol·licitud sense que l'Administració tributària hagi notificat la resolució, l'interessat podrà esperar que es dicti resolució expressa o considerar-la desestimada a l'objecte d'interposar contra la resolució presumpta recurs de reposició.

### **Article 14è.- Recàrrecs d'extemporaneïtat i sancions**

1. Si l'ingrés o la presentació de la declaració o de la liquidació s'efectuen un cop transcorregut el termini previst a l'article 11.7 d'aquesta Ordenança, sense requeriment previ de l'Ajuntament, s'aplicaran els recàrrecs següents:

- El recàrrec serà un percentatge igual a l'1 per cent més un altre 1 per cent addicional per cada mes complet de retard amb que es presenti la declaració o la liquidació respecte al termini establert per a la presentació. En aquests supòsits s'exclouen l'interès de demora i les sancions.
- Recàrrec del 15 per cent quan s'efectuï després dels 12 mesos següents al venciment del termini legal per a fer-ho. En aquest supòsit, s'exigiran els interessos de demora pel període transcorregut des del dia següent al termini dels 12 mesos posteriors a la finalització del termini establert per a la presentació fins al moment en que es practiqui la liquidació.
- L'import d'aquests recàrrecs es reduirà en el 25 per cent sempre que es realitzi l'ingrés total de l'import restant del recàrrec i del total del deute de la liquidació extemporània o de la liquidació practicada per l'Administració derivada de la declaració extemporània, al temps de la seva presentació o en el termini de l'article 62.2 de la Llei general tributària.

2. La manca d'ingrés en els terminis establerts en aquesta Ordenança del deute tributari que resultaria de la liquidació correcta de l'impost constitueix una infracció tributària tipificada a l'article 191 de la Llei general tributària, que es qualificarà i sancionarà segons disposa l'esmentat article.

3. La manca de presentació de forma completa i correcta de les declaracions i documents necessaris perquè es pugui practicar la liquidació d'aquest impost constitueix

una infracció tributària tipificada a l'article 192 de la Llei general tributària, que es qualificarà i sancionarà segons disposa l'esmentat article.

4. La sanció mínima és del 50 per 100 de les quantitats que haguessin deixat d'ingressar-se. No obstant això, l'esmentada sanció es reduirà en un 30 per 100 quan el subjecte infractor manifesti la seva conformitat amb la proposta de regularització que se li formuli.

5. La sanció imposada es reduirà en un 40% si se'n realitza l'ingrés total dins del període de pagament voluntari, sempre que no s'interposi recurs o reclamació contra la liquidació o la sanció.

6. La resta d'infraccions tributàries que es puguin cometre en els procediments de gestió, inspecció i recaptació d'aquest impost es tipificaran i sancionaran d'acord amb el que preveu la Llei general tributària i l'Ordenança general de gestió, inspecció i recaptació dels ingressos de dret públic municipals.

#### **Article 15è.- Règim de notificació i d'ingrés**

1. Els òrgans de gestió tributària corresponents han de practicar les liquidacions d'aquest impost, si no hi escau la liquidació, les quals s'han de notificar íntegrament al subjecte passiu, tot indicant-hi els terminis de pagament i els recursos procedents.

2. Les notificacions s'han de practicar en el domicili assenyalat en la declaració. No obstant això, la notificació es pot lliurar en mà, amb caràcter general, al mandatari portador de la declaració.

3. Quan es practiqui la liquidació en base a les dades rebudes per l'ens gestor, per un mitjà diferent de la declaració dels obligats tributaris, es notificarà a l'adreça coneguda per l'Administració.

Qualsevol notificació que s'hagi intentat en el darrer domicili declarat pel contribuïent (mentre no se n'hagi justificat el canvi), és eficaç en dret amb caràcter general.

4. L'ingrés s'efectuarà a les entitats col·laboradores dins dels terminis establerts a l'article 62.2 de la Llei general tributària.

#### **Article 16è.- Gestió per delegació**

1. Si la gestió, la inspecció i la recaptació del tribut han estat delegades total o parcialment en la Diputació de Girona o al Consorci Servei de Recaptació Cerdanya-Ripollès, les normes contingudes als articles anteriors seran aplicables a les actuacions que ha de fer l'Administració delegada.

2. L'Organisme de Gestió Tributària establirà els circuits administratius més adients per aconseguir la col·laboració de Notaris i Registradors de la Propietat per conèixer puntualment les modificacions de titularitat dominical i conseqüentment practicar les liquidacions corresponents. Així mateix, possibilitarà la presentació d' liquidacions per internet, per part dels interessats i dels gestors tributaris, que actuaran en règim de col·laboració social.

3. Els òrgans gestors de l'Organisme de Gestió Tributària comprovaran el compliment de tots els requisits necessaris pel gaudiment dels beneficis fiscals de concessió potestativa i caràcter pregat d'acord amb el seu esperit i finalitat i, en el supòsit que amb la documentació aportada no es consideri suficientment acreditat el compliment dels

esmentats requisits, amb caràcter previ a la concessió o denegació del benefici fiscal, es demanarà informe als serveis municipals corresponents a l'objecte de conèixer o avaluar determinades condicions o situacions respecte les quals l'Ajuntament tingui dades rellevants o per concretar o aclarir els criteris de concessió de l'esmentat benefici fiscal.

4. Totes les actuacions de gestió, inspecció i recaptació que dugui a terme l'Organisme de Gestió Tributària s'ajustaran al que preveu la normativa vigent i la seva Ordenança general de gestió, inspecció i recaptació, aplicable als processos de gestió dels ingressos locals, la titularitat dels quals correspon al municipi de Sant Joan de les Abadesses.

5. No obstant l'anterior, en els casos en què la gestió hagi estat delegada en la Diputació de Girona o bé al Consorci Servei de Recaptació Cerdanya-Ripollès, l'Ajuntament es reserva la facultat de realitzar per si mateix i sense necessitat d'avocar de forma expressa la competència, les facultats d'aprovar determinades actuacions singulars de recaptació, concedir beneficis fiscals, realitzar liquidacions per determinar els deutes tributaris o aprovar l'anul·lació, total o parcial, de les liquidacions respecte de l'impost aquí regulat, quan circumstàncies organitzatives, tècniques o de distribució competencial dels serveis municipals ho facin convenient.

#### **Disposició Addicional.**

Modificació dels preceptes de l'ordenança i de les referències que fa a la normativa vigent, amb motiu de la promulgació de normes posteriors.

Els preceptes d'aquesta Ordenança fiscal que, per raons sistemàtiques reproduueixin aspectes de la legislació vigent i altres normes de desenvolupament, i aquells en què es facin remissions a preceptes d'aquesta, s'entendrà que són automàticament modificats i/o substituïts, en el moment en què es produeixi la modificació dels preceptes legals i reglamentaris de què porten causa.

#### **Disposició final:**

La present Ordenança Fiscal fou aprovada pel Plenari Municipal en sessió celebrada en data 25 de gener de 2023 i publicat el seu text íntegre en el BOP número 76, de data 19 d'abril de 2023, data a partir de la qual regirà i es mantindrà vigent fins la seva modificació o derogació expressa.

3. Els òrgans gestors de l'Organisme de Gestió Tributària comprovaran el compliment de tots els requisits necessaris pel gaudiment dels beneficis fiscals de concessió potestativa i caràcter pregat d'acord amb el seu esperit i finalitat i, en el supòsit que amb la documentació aportada no es consideri suficientment acreditat el compliment dels esmentats requisits, amb caràcter previ a la concessió o denegació del benefici fiscal, es demanarà informe als serveis municipals corresponents a l'objecte de conèixer o avaluar determinades condicions o situacions respecte les quals l'Ajuntament tingui dades rellevants o per concretar o aclarir els criteris de concessió de l'esmentat benefici fiscal.

4. Totes les actuacions de gestió, inspecció i recaptació que dugui a terme l'Organisme de Gestió Tributària s'ajustaran al que preveu la normativa vigent i la seva Ordenança general de gestió, inspecció i recaptació, aplicable als processos de gestió dels ingressos locals, la titularitat dels quals correspon al municipi de Sant Joan de les Abadesses.

5. No obstant l'anterior, en els casos en què la gestió hagi estat delegada en la Diputació de Girona o bé al Consorci Servei de Recaptació Cerdanya-Ripollès, l'Ajuntament es reserva la facultat de realitzar per si mateix i sense necessitat d'avocar de forma expressa la competència, les facultats d'aprovar determinades actuacions singulars de recaptació, concedir beneficis

fiscals, realitzar liquidacions per determinar els deutes tributaris o aprovar l'anul·lació, total o parcial, de les liquidacions respecte de l'impost aquí regulat, quan circumstàncies organitzatives, tècniques o de distribució competencial dels serveis municipals ho facin convenient.

**Disposició Addicional.**

Modificació dels preceptes de l'ordenança i de les referències que fa a la normativa vigent, amb motiu de la promulgació de normes posteriors.

Els preceptes d'aquesta Ordenança fiscal que, per raons sistemàtiques reproduïx aspectes de la legislació vigent i altres normes de desenvolupament, i aquells en què es facin remissions a preceptes d'aquesta, s'entendrà que són automàticament modificats i/o substituïts, en el moment en què es produeixi la modificació dels preceptes legals i reglamentaris de què porten causa.

**Disposició final:**

La present Ordenança Fiscal fou aprovada pel Plenari Municipal en sessió celebrada en data 28 de setembre de 2023 i publicada en el BOP número 233, de data 5 de desembre de 2023, regirà a partir del dia 1 de gener de 2024 i es mantindrà vigent fins la seva modificació o derogació expressa.

**ORDENANÇA FISCAL NÚM. 6  
DE CONTRIBUTIONS ESPECIALS**

**CAPÍTOL I: Fonament legal**

**Art. 1r. Fonament legal**

1.- Aquesta ordenança fiscal s'estableix a l'empara de les disposicions de l'article 106 en relació als 4.b) i 5.E.c) de la Llei 7/1985, de 2 d'abril, Reguladora de les Bases del Règim Local i els articles 6.1 i 8.1a) de la Llei 8/1987, de 15 d'abril, Municipal i de Règim Local de Catalunya; 15 i següents de la Llei 39/1988 de 29 de desembre, Reguladora de les Hisendes Locals.

Els seu objecte és desenvolupar i fixar el règim jurídic general aplicable a les contribucions especials, en aquest municipi, previst en els articles 28 al 37 ambdós inclosos, en la Llei Reguladora de les Hisendes Locals.

**CAPÍTOL II: Fet imposable**

**Art. 2n. Fet imposable**

1.- El fet imposable de les contribucions especials estarà constituït per l'obtenció per part del subjecte passiu d'un benefici o d'un augment de valor dels seus béns cons a conseqüència de la realització d'obres públiques o de l'establiment o l'ampliació de serveis públics de caràcter municipals per aquest Ajuntament.

2.- Les contribucions especials es fonamentaran en la simple realització de les obres o en l'establiment o l'ampliació dels serveis a què es refereix l'apartat anterior i la seva exacció serà independent del fet que unes i altres siguin utilitzades efectivament pels subjectes passius.

**Art. 3r. Consideració d'obres i serveis**

1.- Als efectes d'allò que disposa l'article precedent, tindran la consideració d'obres i serveis municipals els següents:

a) Els que dintre l'àmbit de la seva competència realitzi o estableixi l'ajuntament per atendre els dins que li són atribuïts. S'exclouen les seves obres realitzades a títol de propietari dels seus béns patrimonials.

b) Els que realitzin o estableixi l'Ajuntament per haver-hi estat atribuïts o delegats per altres entitats públiques, i també aquells que la titularitat dels quals, conforme a la Llei, hagués assumit.

c) Els que es realitzin o estableixin per part d'altres entitats públiques o pels concessionaris d'aquestes, amb aportacions econòmiques d'aquest ajuntament.

2.- Les obres i serveis a què es refereix la lletra a) de l'apartat anterior conservaran el seu caràcter de municipals, encara que siguin realitzats o establerts per:

a) Organismes autònoms municipals o societats mercantils, quan l'únic titular del seu capital social sigui aquest ajuntament

b) Concessionaris amb aportacions d'aquest Ajuntament.

c) Associacions de contribuents.

3.- Les contribucions especials municipals són tributs de caràcter finalista i el producte de la seva recaptació es destinarà, íntegrament, a sufragar les despeses de l'obra o de l'establiment o d'ampliació dels serveis per raó de les quals haguessin estat establertes i exigides.

**Art. 4t. Obres i serveis determinats del fet imposable.**

L'Ajuntament podrà, potestativament, acordar la imposició i l'ordenació de les contribucions especials, sempre que es donin les circumstàncies confirmadores del fet imposable establertes a l'article 2n. de la present ordenança, entre d'altres i a títol merament orientatiu o no limitatiu:



- a) Per l'obertura de carrers i places i la primera pavimentació de les calçades.
- b) Per la primera instal·lació, renovació, substitució de xarxes de distribució d'aigua, de xarxes de clavegueram i desguàs d'aigües residuals.
- c) Per l'establiment i substitució de l'enllumenat públic i per la instal·lació de xarxes de distribució d'energia elèctrica.
- d) Per l'eixamplament i noves alineacions dels carrers i les places ja obertes i pavimentades, i també la modificació de les rasants.
- e) Per la substitució de les calçades, voreres, absorbidors i boques de reg de les vies públiques urbanes.
- f) Per l'establiment i l'ampliació dels serveis d'estació d'incendis.
- g) Per la construcció d'embassaments, canals i altres obres pel regatge de finques.
- h) Per a la realització d'obres de captació, embassament, dipòsit, conducció i depuració d'aigües per a l'abastament.
- i) Per la construcció d'estacions depuradores d'aigües residuals i col·lectors generals.
- j) Per la plantació d'arbrat en carrers i places, i també per la construcció i l'ampliació de parcs i jardins que siguin d'interès per un determinat barri, zona o sector.
- k) Per desmuntar, aplanar, i construir murs de contenció.
- l) Per la realització d'obres de dessecació i sanejament i de defensa de terrenys contra avingudes i inundacions, i també la regulació i desviació de cursos d'aigües.
- m) Per la construcció de galeries subterrànies per a l'allotjament de xarxes i canonades de distribució d'aigua, gas i electricitat, i també perquè siguin utilitzades per xarxes de serveis de comunicació i informació.
- n) Per a la realització o establiment o ampliació de qualsevol altres obres o serveis municipals.

### **CAPÍTOL III: Exempcions i Bonificacions**

#### **Art. 5è. Exempcions i Bonificacions**

- 1.- No es reconeixeran en matèria de contribucions especials altres beneficis fiscals que els que vinguin establerts per disposicions amb caire de llei posterior a la 39/88 o per tractats o convenis internacionals.
- 2.- Els qui en els casos a què es refereix l'apartat anterior, es considerin amb dret a un benefici fiscal ho faran constar així davant l'Ajuntament, amb menció expressa del precepte en què considerin emprat el seu dret.
- 3.- Quan es reconeixin beneficis fiscals en les contribucions especials, les quotes que haguessin pogut correspondre als beneficiaris o, en el seu cas, l'import de les bonificacions, no podran ser objecte de distribució entre la resta dels subjectes passius.

### **CAPÍTOL IV: SUBJECTES PASSIUS**

#### **Art. 6è. Consideració de subjectes passius**

- 1.- Tindran la consideració de subjectes passius de les contribucions especials les persones físiques i jurídiques i també les entitats a què es refereix l'article 33 de la Llei general Tributària, especialment beneficiades per la realització de les obres o per l'establiment o l'ampliació dels serveis municipals que originen l'obligació de contribuir.
- 2.- Als efectes d'allò que disposa l'apartat anterior es consideraran persones especialment beneficiades:
  - a) En les contribucions especials per realització d'obres o establiment o ampliació de serveis que afectin a béns immobles, els seus propietaris.
  - b) En les contribucions especials per realització d'obres o establiment o ampliació de serveis a conseqüència d'explotacions empresarials, les persones o entitats titulars d'aquestes.
  - c) En les contribucions especials per l'establiment o ampliació de serveis d'extinció d'incendis, a més dels propietaris dels béns afectats, les companyies d'assegurances que desenvolupin la seva activitat en aquesta branca, el terme municipal.

d) En les contribucions especials per a construcció de galeries subterrànies, les empreses subministradores que hagin d'utilitzar-se.

#### **Art. 7è. Contribuents**

1.- Sense perjudici, en el seu cas, d'allò que disposa l'apartat 3 de l'article 12 de la present ordenança, les contribucions especials recauran directament sobre les persones naturals o jurídiques que apareguin al Registre de la Propietat, com a propietàries o posseïdores dels béns immobles, o en el Registre Mercantil o en la Matricula de l'impost sobre Activitats Econòmiques, com a titulars de les explotacions o negocis afectats per les obres o serveis, en la data d'acabament de les obres o en la de començament de la prestació del servei.

2.- En els casos de règim de propietat horitzontal, la representació de la comunitat de propietaris facilitarà a l'Administració Municipal en nom dels copropietaris i el seu coeficient de participació en la comunitat, a fi de procedir a la liquidació i notificació de les quotes individuals. En cas que no es faci així, s'entendrà com a acceptat el que liquidi i notifiqui una única quota, de la distribució de la qual se n'ocuparà la pròpia comunitat.

### **CAPÍTOL V: BASE IMPOSABLE**

#### **Art. 8è. Base Imposable**

1.- La base imposable de les contribucions especials està constituïda, com a màxim pel 90% del cost que l'ajuntament suporti per la realització de les obres o per l'establiment o ampliació dels serveis.

2.- El referit cost estarà integrat pels següents conceptes:

a) El cost real dels treballs parcials, de redacció de projectes i de direcció d'obres, plans i programes tècnics.

b) L'import de les obres a realitzar o dels treballs d'establiment o ampliació dels serveis.

c) El valor dels terrenys que haguessin d'ocupar permanentment les obres o serveis, excepte que es tracti de béns d'ús públic, de terrenys cedits gratuïtament i obligatòria al municipi, o el d'immobles cedits en els termes establerts a l'art. 77 de la Llei de Patrimoni de l'Estat.

d) Les indemnitzacions procedents per l'enderrocament de construccions, destrucció de plantacions, obres o instal·lacions, i també les que s'hagin d'abonar als arrendataris dels béns que hagin de ser enderrocats o ocupats.

e) L'interès del capital invertit en les obres o serveis quan l'Ajuntament hagi d'acudir al crèdit per a finançar la porció no coberta per contribucions especials o la cobertura per aquestes en cas de fraccionament general de les mateixes.

3.- El cost total pressupostat de les obres o serveis tindrà caràcter de simple previsió. Si el cost fos major o menor que el previst, es prendrà el cost real a efectes del càlcul de les quotes definitives corresponents

4.- Quan es tracti d'obres o serveis a què es refereix l'article 3.1.c. de la present ordenança, o de les realitzades per concessionaris amb aportacions de l'Ajuntament a què es refereix l'apartat 2.b del mateix article, la base imposable de les contribucions especials es determinarà en funció de l'import d'aquestes aportacions, sense perjudici de les que puguin imposar altres administracions públiques per raó de la mateixa obra o servei. En tot cas, es respectarà el límit de 90% a què es refereix l'apartat primer d'aquest article.

5.- Als efectes de determinar la base imposable, s'entendrà per cost suportat per l'Ajuntament la quantitat resultant de restar a la xifra del cost total l'import de les subvencions o auxilis que s'obtinguin de l'Estat o Generalitat o de qualsevol altra persona o entitat pública o privada. S'exceptua el cas que la persona o entitat aportant de la subvenció o auxili tingui la condició de subjecte passiu, cas en la qual es procedirà de conformitat amb allò que s'indica a l'apartat 2 de l'article 10 de la present ordenança.

#### **Art. 9è. Determinació de la Base Imposable**

La corporació determinarà en l'acord d'ordenació concret el percentatge del cost de l'obra o servei a repartir entre els afectats, que constituirà en cada cas, la base imposable de la Contribució Especial de què es refereix l'article anterior. Aquest percentatge serà fixat per l'Ajuntament, i ponderarà la importància relativa de l'interès públic i dels interessos dels particulars que concorrin en l'obra o servei de què es tracti.

## **CAPÍTOL VI: QUOTA TRIBUTARIA**

### **Art. 10è. Bases de Repartiment**

1.- La base imposable de les contribucions especials es repartirà entre els subjectes passius, i es tindrà en compte la classe i la naturalesa de les obres i serveis, amb subjecció de les següents regles:

a) Amb caràcter general s'aplicaran conjuntament o separada, com a mòduls de repartiment, els metres lineals de façana dels immobles, la seva superfície, el seu volum edificable i el valor cadastral a efectes de l'Impost sobre els Béns Immobles.

b) Si es tracta de l'establiment o l'ampliació del servei d'extinció d'incendis, podran ser distribuïdes entre les entitats o societats que cobreixin el risc per béns situats en aquest municipi, proporcionalment a l'import de les primeres recaptades l'any immediatament anterior. Si la quota exigible a cada subjecte passiu fos superior al 5% de l'import de les seves primes recaptades, l'excés es traslladarà als exercicis successius fins a la seva total amortització.

c) En el cas de les obres a què es refereix l'article 4.m) de la present ordenança, l'import total de les contribucions especials serà distribuït entre les companyies o empreses que hagin d'utilitzar-les en raó de l'espai reservat a cadascuna o en proporció a la seva secció total, encara que no les usin immediatament.

2.- En el cas que la persona o entitat que tingui la condició de subjecte passiu de les contribucions especials atorgui una subvenció o auxili econòmic per a la realització de les obres o l'establiment o l'ampliació dels serveis municipals, l'import de tal subvenció o auxili es destinarà, primerament, a compensar la seva quota i l'excés, si n'hi ha, s'aplicarà a reduir, a prorrata, la quota de la resta de subjectes passius.

### **Art. 11è. Altres bases de repartiment**

1.- A tota mena d'obres, quan la diferència de cost per unitat en els diversos trams o seccions de l'obra o servei no correspongui anàloga diferència en el grau d'utilitat o benefici pels interessats, totes les parts del pla corresponent seran considerables en conjunt als efectes del repartiment, i, en la seva conseqüència, per a la determinació de les quotes individuals no s'atendrà solament al cost especial del tram o secció que immediatament afecti cada contribuent.

2.- En el cas que l'import total de les contribucions especials es repartís tenint en compte els metres lineals de façana a la via pública no només les edificades en coincidència amb l'alineació exterior de l'illa, sinó també les construïdes en blocs aïllats, sigui quina sigui la seva situació respecte de la via pública que delimiti aquella illa i sigui objecte de l'obra; en conseqüència, la longitud de la façana s'amidarà, en tals casos, per la del solar de la finca, independentment de les circumstàncies de l'edificació, els patis oberts, les zones de jardí o els espais lliures.

3.- Quan dues façanes es trobin en un xamfrà o s'uneixin en corba, es considerarà als efectes de l'amidament de la longitud de la façana la meitat de la longitud del xamfrà o la meitat del desenvolupament de la corba, que se sumaran a les longituds de les façanes immediates.

## **CAPÍTOL VII: MERITACIÓ**

### **Art. 12è. Meritació**

1.- Les contribucions especials es meritaran en el moment en què les obres s'hagin executat o el servei hagi començat a prestar-se. Si les obres fossin fraccionables, la meritació es produirà per

cada un dels subjectes passius des que s'hagin fet les corresponents a cada tram o fracció de l'obra.

2.- Sense perjudici d'allò que disposa l'apartat anterior, un cop aprovat l'acord concret d'imposició i ordenació, l'Ajuntament podrà exigir per endavant el pagament de les contribucions especials en funció de l'import del cost previst per l'any següent. No podrà exigir-se la bestreta d'una nova anualitat si no han estat fetes les obres per a les quals es va exigir la corresponent bestreta.

3.- El moment de la meritació de les contribucions especials es tindrà en compte als efectes de determinar la persona obligada al pagament de conformitat amb allò que disposa l'article 6 de la present ordenança, encara que en l'acord concret d'ordenació figuri com a subjecte passiu qui ho sigui amb referència a la data de la seva aprovació i que el mateix subjecte hagués pagat les quotes, de conformitat amb allò que disposa l'apartat 2 del present article.

Quan la persona que figuri com a subjecte passiu en l'acord concret d'ordenació i li hagi notificat així, transmeti els drets sobre els béns o les explotacions que motiven la imposició en el període comprès entre l'aprovació de l'esmentat acord i el del naixement de la meritació, estarà obligada a donar compte a l'Administració municipal de la transmissió efectuada, dins el termini d'un mes des de la data d'aquesta, i, si no ho fes, aquesta administració podrà dirigir l'acció per al cobrament contra qui figurava com a subjecte passiu en tal expedient.

4.- Un cop finalitzada la realització total o parcial de les obres, o iniciada la prestació del servei, es procedirà a assenyalar els subjectes passius, la base, les quotes individualitzades definitives, i s'efectuaran les liquidacions que procedeixin i es compensaran com a entrega a compte els pagaments anticipats que s'haguessin efectuat. Aquest assenyalament definitiu serà realitzat pels òrgans competents de l'Ajuntament, i s'ajustaran a les normes de l'acord concret d'ordenació del tribut per l'obra o servei de què es tracti.

5.- Si els pagaments anticipats haguessin estat efectuats per persones que no tenen la condició de subjectes passius en la data de la meritació del tribut o bé excedissin de la quota individual definitiva que els correspongui, l'Ajuntament practicarà d'ofici la pertinent devolució.

## **CAPÍTOL VIII: FRACCIONAMENTS I AJORNAMENTS**

### **Art. 13è. Fraccionament i ajornament de les quotes.**

1.- Un cop determinada la quota a satisfer, l'Ajuntament podrà concedir a sol·licitud del contribuent, el fraccionament o ajornament per un termini màxim de cinc anys, havent de garantir-se el pagament del deute tributari, que inclourà l'import de l'interès de demora de les quantitats ajornades, mitjançant hipoteca, prenda, aval bancari o alguna altra garantia suficient a satisfacció de la Corporació.

2.- La concessió del fraccionament o l'ajornament implicarà la conformitat del sol·licitant amb l'import total del deute tributari que li correspongui.

3.- La falta de pagament donarà lloc a la pèrdua del benefici de fraccionament, amb expedició de certificació de descobert per la part pendent del pagament, els recàrrecs i els interessos corresponents.

4.- En qualsevol moment el contribuent podrà renunciar als beneficis d'ajornament o fraccionament, mitjançant ingrés de la quota o de la part del mateix pendent de pagament i també dels interessos vençuts, i es cancel·larà la garantia constituïda.

## **CAPÍTOL IX: IMPOSICIÓ I ORDENACIÓ**

### **Art. 14è. Imposició**

1.- L'exacció de les contribucions especials necessitarà la prèvia adopció per l'Ajuntament de l'acord d'imposició en cada cas concret.

### **Art. 15è. Ordenació**

1.- L'acord relatiu a la realització d'una obra o a l'establiment o l'ampliació d'un servei que s'hagi de costejar mitjançant contribucions especials no podrà executar-les fins que s'hagi aprovat l'ordenació concreta d'aquestes.

2.- L'acord d'ordenació o ordenança reguladora serà previ de les obres i serveis, de la quantitat a repartir entre els beneficiaris i dels criteris de repartiment.

L'acord d'ordenació concret o ordenança reguladora es remetrà en la resta de qüestions a la present ordenança de contribucions especials.

3.- Un cop adaptat l'acord concret d'ordenació de contribucions especials determinades les quotes a satisfer, aquestes seran notificades individualment a cada subjecte per edictes. Els interessats podran formular recurs de reposició davant l'Ajuntament, que podrà versar sobre la procedència de les contribucions especials, el percentatge de cost que hagin de satisfer les persones especialment beneficiades o les quotes assignades.

### **Art. 16è. Col.laboració amb altres ens locals**

1.- Quan l'Ajuntament col.labori amb altres entitats locals en la realització o l'establiment o l'ampliació de serveis i sempre que s'imposin contribucions especials, s'observaran les següents regles:

a) Cada entitat conservarà les seves competències respectives en ordre als acords d'imposició i ordenació concrets.

b) Si alguna de les entitats realitzés les obres o establís o ampliés el servei amb la col.laboració econòmica de l'altra, correspondrà a la primera gestió i recaptació de la contribució especial, sense perjudici d'allò que disposa la lletra a) anterior.

2.- En el supòsit que l'acord concret d'ordenació no fos aprovat per una d'aquestes entitats, quedarà sense efecte l'actuació comú, i adoptarà separatament cadascuna d'elles les decisions que procedeixin.

### **Art. 17è. Delegació d'Atribucions**

En el cas de delegació de l'execució d'obres o establiments o ampliació de serveis que s'hagin de finançar mitjançant contribucions especials, les facultats d'imposició i ordenació podran correspondre a l'ens delegat, en els termes de la pròpia delegació, sense perjudici del que preveu l'article 132 de la Llei Reguladora de les Hisendes Locals.

## **CAPÍTOL X: COL.LABORACIÓ CIUTADANA**

### **Art. 18è. Col.laboració per iniciativa ciutadana**

1.- Els propietaris o els titulars afectats podran constituir-se en associació administrativa de contribuents i promoure la realització d'obres o l'establiment o l'ampliació de serveis, comproment-se a sufragar la part que correspongui aportar a l'Ajuntament, a més de la que els pertochi, quan la situació financera municipal no permeti destinar-hi recursos.

### **Art. 19è. Col.laboració en iniciativa municipal**

1.- Els propietaris o titulars afectats per la realització de les obres o l'establiment o l'ampliació de serveis promoguts per l'Ajuntament podran constituir-se en associacions administrativa de contribuents en el període d'exposició al públic de l'acord d'ordenació de les contribucions especials.

2.- Per a la constitució de les associacions administratives de contribuents a què es refereix l'article anterior, l'acord s'haurà de prendre per la majoria absoluta dels afectats, sempre que representin, almenys, els dos traços de les quotes que s'hagin de satisfer.

## **CAPÍTOL XI: RECAPTACIÓ I INSPECCIÓ**

### **Art. 20è. Recaptació**

Per a la recaptació de les contribucions especials es procedirà segons el que estableix pels ingressos directes la Ordenança General de Gestió, Inspecció i Recaptació.

### **Art. 21è. Infraccions i Sancions**

1.- En tot allò relatiu a infraccions tributàries i a la seva qualificació, i també les sancions que hi corresponguin en cada cas, s'aplicaran les normes contingudes a l'Ordenança General de Gestió, Inspecció i Recaptació.

2.- La imposició de sancions no suspendrà, en cap cas, la liquidació i el cobrament de les quotes liquidades no prescrites.

## **CAPÍTOL XII: REMISSIÓ NORMATIVA**

### **Art. 22è. Remissió Normativa**

En tot allò que no estigui especialment previst en aquesta ordenança s'aplicarà l'Ordenança General de Gestió, Inspecció i Recaptació, la Llei General Tributària i disposicions que les desenvolupin i complementin.

#### **Disposició final:**

Aquesta ordenança entrarà en vigència a partir de l'1 de gener de 2004 i mantindrà els seus efectes mentre no s'aprovi la seva modificació o derogació expressa.

**ORDENANÇA FISCAL NÚM. 7**  
**TAXA PER EXPEDICIÓ DE DOCUMENTS ADMINISTRATIUS**

**Art. 1r. Fonament i naturalesa**

A l'empara del previst en els articles 57 i 20.4 del text refós de la Llei reguladora de les Hisendes Locals, aprovat pel Reial Decret Legislatiu 2/2004, de 5 de març ( TRLLRHL), la disposició addicional de la Llei 10/2001, del Parlament de Catalunya, de 13 de juliol, l'Ajuntament estableix la taxa per expedició de documents administratius, i per la utilització de documentació municipal que es regirà per aquesta ordenança fiscal.

**Art. 2n. Fet imposable**

1. El fet imposable de la taxa el constitueix l'activitat administrativa desenvolupada amb motiu de la tramitació, a instància de part, de tota mena de documents que expedeixi d'expedients de què entengui l'administració o les autoritats municipals.

2. A aquest efectes, s'entendrà tramitada a instància de part de qualsevol documentació administrativa que el particular hagi provocat o que redundi en el seu benefici, encara que no hagi existit sol·licitud expressa de l'interessat.

3. La tramitació de documents i expedients necessaris per al compliment d'obligacions fiscals no estarà sotmesa a aquesta taxa, com tampoc no ho estaran les consultes tributàries, els expedients de devolució d'ingressos indeguts, els recursos administratius contra resolucions municipals de qualsevol classe i els relatius a la prestació de serveis o a la realització d'activitats de competència municipal i a la utilització privativa o l'aprofitament especial de béns del domini públic municipal, que estiguin gravats per una altra taxa municipal o pels que aquest Ajuntament exigeixi un preu públic.

**Art. 3r. Subjecte passiu**

Són objectes passius contribuents les persones físiques i jurídiques i les entitats a què es refereix l'article 35.4 de la Llei General Tributària que sol·licitin, provoquin o en l'interès de les quals redundi la tramitació del documents o expedient, llicència, adjudicació o concessió o traspàs de què es tracti. En els traspassos de concessions administratives és la persona transmissor.

**Art. 4r. Responsables**

1. Respondran solidàriament de les obligacions tributàries del subjecte passiu les persones físiques i jurídiques a què es refereixen a la Llei General Tributària.

2. La derivació de responsabilitat requerirà que prèvia audiència de la persona interessada, es dicti acte administratiu, en els termes previstos a la Llei General Tributària.

3. Les obligacions tributàries pendents s'exigiran a les persones que hagin esdevingut successores de les persones físiques, jurídiques i entitats sense personalitat, en els termes previstos a la Llei General Tributària i l'Ordenança General.

**Art. 5è. Exempcions subjectives**

Gaudiran d'exempció aquells contribuents que mitjançant informe de l'assistència social acreditin la seva incapacitat econòmica.

L'aprovació de la bonificació o exempció del preu correspondrà a l'alcalde.

**Art. 6è. Quota tributària**

1.- La quota tributària es determinarà per una quantitat fixa que s'assenyalarà segons la naturalesa dels documents o expedients que s'han de tramitar, d'acord amb la tarifa que conté l'article següent.

2.- La quota de tarifa correspon a la tramitació completa, en cada instància, del documents o expedient de què es tracti, des que s'inicia fins a la seva resolució final, inclosa la certificació i la notificació a l'interessat de l'acord recaigut.

3.- Les quotes que en resulten de l'aplicació de les tarifes anteriors s'incrementaran en el 50% quan els interessats sol·licitin amb caràcter d'urgència la tramitació dels expedients que motivin l'acreditament.

#### **Art. 7è. Tarifes**

Les tarifes a què es refereix l'article anterior s'estructura en els epígrafs següents:

<b>1. EXPEDICIO DE CERTIFICACIONS, INFORMES I CONSULTES</b>	<b>IMPORT EN EUROS</b>
Certificats	3,03
Certificats sobre dades de més de 5 anys d'antiguitat	4,55
Certificats amb informe tècnic	18,46
Certificats amb qualificacions urbanístiques	27,30
Informe previ d'activitats	18,46
<b>2. FOTOCÒPIES I ALTRES DOCUMENTS</b>	
Fotocòpia DIN-A4 blanc i negre	0,11
Fotocòpia DIN-A3 blanc i negre	0,31
Fotocòpia DIN-A4 color	0,77
Fotocòpia DIN-A3 color	1,03
Fotocòpia memòries projectes, per full	0,36
Tramesa FAX	0,73
Llistat ordinador, per cada full	7,39
Compulses	0,73
Duplicats títols nínxols	15,16
Declaracions jurades	4,55
Etiquetes per caps de família	36,92
Duplicats rebuts	1,21
<b>3.- PER A LA TRAMITACIÓ D'EXPEDIENTS DE L'IMPOST SOBRE L'INCREMENT DE VALORS DELS TERRENYS DE NATURALESA URBANA</b>	36,51
<b>4. DECLARACIONS DE RUÏNA DE FINQUES PARTICULARS QUE REQUEREIXIN TREBALLS PERICIALS PER TÈCNICS MUNICIPALS</b>	304,04
<b>5. TRAMITACIÓ DE FIGURES DE PLANEJAMENT URBANÍSTIC</b>	
Modificació puntual del Pla d'Ordenació Urbanística Municipal (POUM)	295,81
Programes d'Actuació Urbanística Municipal (PAUM)	295,81
Plans Parcial Urbanístics (PPU)	295,81
Plans Parcial Urbanístics amb reparcel·lació	517,66
Plans Parcial Urbanístics amb reparcel·lació i urbanització	785,51



Plans Especials Urbanístics (PEU)	295,81
Plans de Millora Urbana ( PMU)	295,81
Reparcel.lacions	300,98
Projectes d'urbanització	295,81
<b>6. DOCUMENTS DE L'ARXIU MUNICIPAL</b>	
Fotocòpia DIN-A4 document arxiu	1,07
Fotocòpia DIN-A3 document arxiu	1,59
<b>7. ALTRES DOCUMENTS</b>	
Per a la tramitació d'altres expedients no tarifats	36,98
Per a la tramitació d'altres documents no tarifats	3,08
Subministrament d'informació mitjançant còpia en un CD	11,84
Còpia de plànols urbanístics a escala 1:1000 en format digital	11,84

#### DESPESES DE PUBLICACIO D'ANUNCIS

L'Ajuntament repercutirà a les persones que motivin la incoació dels expedients, tant si s'han iniciat a instància seva com d'ofici, les despeses que hagi de suportar per raó de la publicació dels anuncis en diaris oficials i no oficials que resultin preceptius per a la seva tramitació o necessaris per a la validesa i eficàcia dels acte que es dictin en aquests expedients

#### **Art. 8è. Desistiment**

En cas que la persona sol.licitant d'un document administratiu hagi formulat el desistiment de la seva petició, la quota tributària que s'haurà de liquidar serà del 20% de les que s'assenyalen a l'article anterior, sempre que l'activitat administrativa municipal s'hagi iniciat efectivament.

En relació als processos selectius de personal, els supòsits de no presentació o exclusió de les proves selectives de la persona aspirant per causes no imputables a aquesta administració, no generaran el dret a la devolució de l'import abonat ni a la baixa de l' liquidació practicada.

#### **Art. 9è. Bonificacions de la quota**

No es concedirà cap bonificació dels imports de les quotes tributàries que s'assenyalen en la tarifa d'aquesta taxa.

#### **Art. 10è. Acreditament**

1.- La taxa s'acredita i neix l'obligació de contribuir quan es presenti la sol.licitud que iniciï la tramitació dels documents i expedients que estan sotmesos a tributs, que no es realitzarà o tramitarà sense que s'hagi efectuat el pagament corresponent.

2.- En els casos a què fa referència l'art. 2.2, el meritament es produeix quan s'esdevenen les circumstàncies que motiven l'actuació municipal d'ofici o quan aquesta s'inicia sense sol.licitud prèvia de la persona interessada i redundi en benefici seu.

#### **Art. 11è. Declaració i ingrés**

1.- En formular la sol.licitud de què es tracti, l'Ajuntament practicarà una liquidació de la taxa amb caràcter provisional, en règim d' liquidació.

2.- Les peticions rebudes pels conductes a què fa referència els apartats a), b), c), d) i e) de l'art. 16.4 de la Llei 39/2015, d'1 d'octubre, determinaran igualment l'obligació que es practiqui la liquidació de la taxa amb caràcter provisional, en règim d' liquidació, a la qual cosa es procedirà d'ofici quan tinguin entrada les sol.licituds en el registre general, que es notificarà a les persones interessades perquè procedixin a llur pagament.

3.- Les certificacions o documents que expedixi l'administració municipal, incloses aquelles que siguin conseqüència d'oficis de jutjats o tribunals per a tota mena de litigis, no es lliuraran ni es remetran a les persones peticionàries si prèviament no s'ha satisfet la quota tributària corresponent.

#### **Art. 11è. Infraccions i sancions**

En tot allò relatiu a la qualificació d'infraccions tributàries i de les sancions que els correspongui en cada cas, hom s'ajustarà al que disposa la Llei General Tributària.

#### **Disposició final:**

La present Ordenança Fiscal fou aprovada pel Plenari Municipal en sessió celebrada en data 28 de setembre de 2023 i publicada en el BOP número 233, de data 5 de desembre de 2023, regirà a partir del dia 1 de gener de 2024 i es mantindrà vigent fins la seva modificació o derogació expressa.

**ORDENANÇA FISCAL NÚM. 8**  
**TAXA PER LA LLICÈNCIA D'AUTOTAXIS I ALTRES VEHICLES DE LLOGUER**

**Art. 1r. Fonament i naturalesa**

En ús de les facultats concedides pels articles 133.2 i 142 de la Constitució i per l'article 106 de la Llei 7/1985, de 2 d'abril, reguladora de les Bases del Règim Local, i de conformitat amb el que es disposa en els articles 15 al 19 de la Llei 39/1988, de 28 de desembre, reguladora de les Hisendes Locals, aquest Ajuntament estableix la taxa per a la llicència d'autotaxis i altres vehicles de lloguer, que es regirà per aquesta ordenança fiscal, les normes de la qual s'atenen al que disposa l'article 58 de l'esmentada llei 39/1988.

**Art. 2n. Fet imposable**

Constitueixen el fet imposable d'aquesta taxa la prestació dels serveis i la realització de les activitats que, en relació amb les llicències d'autotaxis i vehicles de lloguer a què fa referència el Reglament aprovat pel Reial Decret 763/1979, de 16 de març, s'assenyalen a continuació:

- a) Concessió i expedició de llicències
- b) Autorització per a la transmissió de llicències, quan s'escaigui el seu atorgament, d'acord amb la legislació vigent.
- c) Autorització per a la substitució dels vehicles afectats a les llicències, sigui aquest canvi de tipus voluntari o per imposició legal.
- d) Revisió anual ordinària dels vehicles i revisió extraordinària a instància de part.
- e) Diligenciament dels llibres-registre de les empreses de serveis de transport de les classes C i D.

**Art. 3r. Subjecte Passiu**

Estan obligats al pagament de la taxa en concepte de subjectes passius contribuents les persones físiques i jurídiques i les entitats a què es refereix l'art. 33 de la Llei General Tributària, següents:

- 1.- La persona o entitat a favor de la qual s'atorgui la concessió i l'expedició de la llicència o s'autoritzi la transmissió d'aquesta llicència.
- 2.- El titular de la llicència el vehicle del qual es substitueixi o sigui objecte de revisió, bé sigui ordinària o extraordinària, i els llibres - registre del qual es diligenciïn.

**Art. 4t. Responsables**

- 1.- Respondran solidàriament de les obligacions tributàries del subjecte passiu les persones físiques i jurídiques a què es refereixen els articles 38.1 i 39 de la Llei General Tributària.
- 2.- Seran responsables subsidiaris els administradors de les societats i les síndics, els interventors o liquidadors de fallides, concursos, societats i entitats en general, en els supòsits i amb l'abast que assenyalava l'art. 40 de la llei General Tributària.

**Art. 5è. Quota tributària.**

La quota tributària es determinarà per una quantitat fixa assenyalada segons la naturalesa del servei o activitat, d'acord amb la tarifa següent:

Concessió i expedició de llicències	86,20 euros
Autorització per a la transmissió de llicències:	
. Transmissió inter vivos	86,20 euros
. Transmissió mortis causa	86,20 euros

Substitució de vehicles:

. De llicència classe A	13,92 euros
. De llicència classe B	9,47 euros

#### **Art. 6è. Exempcions i bonificacions**

No es considerarà cap exempció ni bonificació en el pagament de la taxa.

#### **Art. 7è. Acreditament**

1.- La taxa s'acredita i neix l'obligació de contribuir en els casos que s'assenyalen en les lletres a), b) i c) de l'article 2on. , en la data en què aquest ajuntament concedeix o expedeixi la llicència corresponent o autoritzi la seva transmissió, o que autoritzi la seva substitució del vehicle.

2.- Quan es tracti de la prestació dels serveis de revisió de vehicles i de diligenciament de llibre-registre, la taxa s'acreditarà en el moment que s'iniciï aquella prestació i s'entendrà, a aquests efectes, que l'inici esmentat es produeix quan aquests se sol·liciten.

#### **Art. 8è. Declaració en ingrés.**

1.- La realització de les activitats i la prestació dels serveis sotmesos a aquesta taxa es realitzaran a instància de part.

2.- Una vegada estiguin concedides les llicències o autoritzacions de què es tracti i s'hagi realitzat els serveis sol·licitats, totes les quotes seran objecte de liquidació per a ingrés directe i els contribuents procediran al seu pagament en el termini establert pel Reglament General de Recaptació.

#### **Art. 9è. Infraccions i sancions**

En tot allò relatiu a la qualificació d'infraccions tributàries i a les sancions que els corresponguin en cada cas, hom s'ajustarà al que disposen els articles 77 i següents de la Llei General Tributària.

#### **Disposició final**

La present Ordenança Fiscal aprovada definitivament pel Ple de la Corporació en sessió celebrada el 29 de desembre de 2008, regirà a partir de l'1 de gener de 2009 i es mantindrà vigent fins la seva modificació o derogació expressa.

**ORDENANÇA FISCAL NÚM. 9**  
**TAXA PER LLICÈNCIES URBANÍSTIQUES**

**Art. 1r. Fonament i naturalesa**

En ús de les facultats concedides pels articles 133.2 i 142 de la Constitució i per l'article 106 de la Llei 7/1985, de 2 d'abril, reguladora de les Bases del Règim local, i de conformitat amb el que disposa en els articles 15 al 19 de la Llei 39/1988, de 28 de desembre, reguladora de les Hisendes Locals, aquest Ajuntament estableix la taxa per llicències urbanístiques, que es regirà per aquesta ordenança fiscal, les normes de la qual s'atenen al que disposa l'article 58 de l'esmentada Llei 39/1988.

**Art. 2n. Fet imposable**

1.- El fet imposable de la taxa que constitueix l'activitat municipal, tècnica i administrativa, que tendeixi a verificar si els actes d'edificació i ús del sòl a què es refereix l'article 178 de la llei sobre Règim del Sòl i Ordenació urbana, Text Refós aprovat per el Reial Decret 1346/1976, de 9 d'abril, i que s'hagin de realitzar en el terme municipal, s'ajusten a les ordenances urbanístiques, d'edificació i policia previstes en l'esmentada Llei del Sòl i en el pla General d'Ordenació Urbana d'aquest municipi.

2.- En tot cas tindran la condició de substituïts del contribuent els constructors i els contractistes de les obres

**Art. 3r. Subjecte Passiu**

1.- Són subjectes passius contribuents les persones físiques o jurídiques i les entitats a què es refereix l'article 33 de la Llei General Tributària, que siguin propietaris o posseïdors o, si s'escau, arrendataris dels immobles en què es realitzin les construccions o instal·lacions o s'executin les obres.

2.- En tot cas tindran la condició de substituïts del contribuent els constructors i els contractistes de les obres.

**Art. 4rt., Responsables**

1.- Respondran solidàriament de les obligacions tributàries del subjecte passiu les persones físiques i jurídiques a què es refereixen els articles 38.1 i 39 de la Llei General Tributària.

2.- Seran responsables subsidiaris els administradors de les societats i els síndics, els interventors o liquidadors de fallides, concursos, societats i entitats en general, en els supòsits i amb l'abast que assenyala l'article 40 de la Llei General Tributària.

**Art. 5è. Base Imposable.**

a) El cost real i efectiu de l'habitatge, local o instal·lació, quant es tracti d'una primera ocupació de l'habitatge i de la modificació del seu ús, s'aplicaran d'acord amb la tipologia de cada habitatge les tarifes següents:

1.- Per habitatge individual	59,96 €
2.- Per edificis plurifamiliars	35,97 € per cada habitatge.
3.- Per cases unifamiliars entremitgeres	107,94 €
4.- Per cases aïllades	143,91 €
5.- Per locals comercials no sotmesos a llicència ambiental	71,96 €

b) El valor que tinguin determinats els terrenys en les Construccions a l'efecte de l'Impost sobre Béns Immobles, quan es tracti de parcel·lacions urbanes i de demolició de construccions.

- c) La superfície dels cartells de propaganda col·locats de manera visible des de la via pública, d'acord amb la següent tarifa:
- 14,40 euros per m<sup>2</sup> de cartell.
- d) Els drets per a la concessió de pròrrogues de llicències en vigor es fixen en el 50% de l'import liquidat per a la llicència inicial.
- e) Per divisions de propietat horitzontal d'edificis, s'aplicarà una tarifa de 38,74 euros per cada entitat que resulti de la divisió de la propietat.

#### **Art. 6è. Exempcions i Bonificacions**

No es concedirà cap exempció ni bonificació en l'exacció de la taxa

#### **Art. 7è. Acreditament.**

1.- La taxa s'acredita i neix l'obligació de contribuir quan s'iniciï l'activitat municipal que constitueix el fet imposable, a aquests efectes, hom entendrà iniciada aquesta activitat en la data de presentació de la sol·licitud de llicència urbanística corresponent, si el subjecte passiu la formula expressament.

2.- Quan les obres s'hagin iniciat o executat sense haver obtingut la llicència corresponent, la taxa s'acreditarà quan s'iniciï efectivament l'activitat municipal que porti a determinar si l'obra en qüestió és autoritzable o no, independentment de l'inici de l'expedient administratiu que pugui instruir-se per a l'autorització d'aquestes obres o la seva demolició.

3.- Una vegada nascuda l'obligació de contribuir, no l'efectuaran de cap manera la denegació de la llicència sol·licitada o la seva concessió condicionada a la modificació del projecte present, ni la renúncia o desestiment del sol·licitant després que se li ha concedit la llicència.

#### **Art. 8è. Declaració.**

1.- Les persones interessades en l'obtenció d'una llicència d'obres presentaran, prèviament, la sol·licitud corresponent en el Registre General i adjuntaran un certificat visat pel Col·legi Oficial respectiu, amb una especificació detallada de la naturalesa de l'obra i del lloc d'emplaçament, on s'hi faci constar l'import estimat de l'obra, l'amidament i el destí de l'edifici.

2.- Quan la llicència de què es tracti sigui per a aquells actes en què no s'exigeixi la formulació d'un projecte subscrit per un tècnic competent, hom adjuntarà a la sol·licitud un pressupost de les obres que s'ha de realitzar, com una descripció detallada de la superfície afectada, del nombre de departaments, dels materials que s'han d'utilitzar i, en general, de les característiques de l'obra o acte les dades de les quals permetin comprovar el seu cost.

3.- Si una vegada formulada la sol·licitud de llicència es modificava o s'ampliava el projecte caldrà notificar-ho a l'administració municipal tot adjuntat el nou pressupost o el reformat i, si s'escau, plànols i memòries de la modificació o ampliació.

#### **Art. 9è. Liquidació i ingrés.**

1.- Quan es tracti de les obres i els actes a què es refereix l'article 5è.q.a), b) i c):

a) Una vegada concedida la llicència urbanística, s'efectuarà la liquidació provisional sobre la base que ha declarat el sol·licitant.

b) L'administració municipal podrà comprovar el cost real i efectiu una vegada que les obres s'hagin acabat, i la superfície dels cartells declarada pel sol·licitant i, a la vista dels resultats d'aquesta comprovació, realitzarà la liquidació definitiva que s'escaigui, deduït, si és procedent, el que es va ingressar en provisional.

2.- En el cas de parcel·lacions urbanes i de demolició de construccions, la liquidació que es realitzi, una vegada concedida la llicència, sobre la base imposable que li correspongui, tindrà caràcter definitiu llevat que el valor que es determina en l'impost sobre Béns immobles no tingui aquest caràcter.

3.- Totes les liquidacions que es practiquin es notificaran als subjecte passiu que substitueixi el contribuent per al seu ingrés directe en les arques municipals utilitzant els mitjans de pagament i els terminis que assenyala el Reglament General de Recaptació.

**Disposició final:**

La present Ordenança Fiscal, aprovada pel Ple de la Corporació en sessió celebrada el 30 de març de 2022, regirà a partir de la publicació del text definitiu de l'ordenança al BOP de Girona (BOP número 112, de 13/06/2022) i es mantindrà vigent fins la seva modificació o derogació expressa.

**ORDENANÇA FISCAL NÚM.10**  
**DE LES TAXES PER LA TRAMITACIÓ I L'ATORGAMENT DE LA LLICÈNCIA**  
**D'ACTIVITATS SUBJECTES A AUTORITZACIÓ, LLICÈNCIA I COMUNICACIÓ PRÈVIA**  
**PREVISTES A LA LLEI 20/2009, DE 4 DE DESEMBRE, DE PREVENCIÓ I CONTROL**  
**AMBIENTAL DE LES ACTIVITATS I DE LES ACTIVITATS INNÒCUES I A LA LLEI 11/2009,**  
**DE 6 DE JULIOL, DE REGULACIÓ ADMINISTRATIVA DELS ESPECTACLES PÚBLICS I**  
**LES ACTIVITATS RECREATIVES.**

**Article 1. Fonament i naturalesa**

Fent ús de les facultats concedides pels articles 133.2 i 142 de la Constitució Espanyola i per l'article 106 de la Llei 7/1985, de 2 d'abril, reguladora de les Bases del Règim Local i, d'acord amb allò que disposen els articles 15 a 27 del Reial Decret Legislatiu 2/2004, de 5 de març, pel qual s'aprova el text refós de la Llei reguladora de les Hisendes Locals, i a l'empara del que disposa la Llei 20/2009, de 4 de desembre, de prevenció i control ambiental de les activitats, la Llei 4/2004, d'1 de juliol, reguladora del procés d'adequació de les activitats amb incidència ambiental i el seu reglament de desenvolupament aprovat pel Decret 50/2005, de 29 de març i la Llei 11/2009, de 6 de juliol, de regulació administrativa dels espectacles i les activitats recreatives i el seu reglament de desenvolupament aprovat pel Decret 112/2010, de 31 d'agost, aquest Ajuntament estableix les taxes per la tramitació municipal de: les autoritzacions ambientals, de les llicències ambientals, de les comunicacions prèvies de l'annexe III, de la comunicació prèvia de les activitats innòcues excloses d'aquella llei però contemplades pel Decret Legislatiu 2/2003, de 28 d'abril, pel qual s'aprova el Text refós de la Llei municipal i de règim local de Catalunya, Decret 179/1995, de 13 de juny, pel qual s'aprova el Reglament d'obres, activitats i serveis dels ens locals de Catalunya i reial decret 1/1990, de 12 de juliol i de les llicències municipals i comunicacions prèvies a què estan subjectes els espectacles públics i les activitats recreatives, d'acord amb la Llei 11/2009, de 6 de juliol, de regulació administrativa dels espectacles públics i les activitats recreatives i el seu reglament de desenvolupament aprovat pel Decret 112/2010, de 31 d'agost; que s'han de regir per aquesta Ordenança, les normes de la qual s'atenen a allò que preveu l'article 58 del RD Legislatiu 272004, de 5 de març.

**Article 2. Fet imposable**

Constitueix el fet imposable de les taxes regulades en aquesta Ordenança la prestació de part de l'Ajuntament de :

- a) Els serveis tècnics i administratius de competència local establerts a la Llei 20/2009, per a la tramitació de les autoritzacions ambientals que concedeix la Generalitat de Catalunya, a què es troben sotmeses les activitats que es relacionen a l'annexe I de la Llei 20/2009.
- b) Els serveis tècnics i administratius derivats de la sol·licitud de les llicències ambientals, de les que, inexcusablement, han d'estar proveïts els establiments o locals on es desenvolupen activitats de les incloses a l'annexe II de la Llei 20/2009.
- c) Els serveis tècnics i administratius derivats de les comunicacions prèvies a què resten sotmeses les activitats de l'annexe III de la Llei 20/2009 i també les comunicacions d'activitats innòcues d'acord amb el Decret Legislatiu 2/2003, decret 179/1995 i Reial Decret 1/1990.
- d) Els serveis tècnics i administratius derivats de les comunicacions prèvies i llicències municipals a què resten sotmesos els espectacles públics i activitats recreatives d'acord amb la Llei 11/2009, de 6 de juliol.
- e) Els serveis tècnics i administratius que comportin els controls i revisions de les activitats compreses en els apartats anteriors.
- f) Els serveis tècnics i administratius derivats de l'adequació de les activitats existents, de conformitat amb la Llei 4/2004 i el Decret 50/2005.



Tots els serveis que es deriven de la tramitació, a instància de part, dels expedients per:

1. Legalització ambiental d'activitat (obertura, trasllat i canvi substancial)
2. Adequació ambiental de l'activitat
3. Canvi de titularitat
4. Modificació i/o ampliació ambiental de l'activitat ( canvis no substancials)
5. Control ambiental periòdic
6. Control ambiental inicial de les activitats de l'annexe II i IV
7. Legalització d'espectacles públics i activitats recreatives ( llicència municipal i règim de comunicació)
8. Segones i successives visites de comprovació, informes d'assistència, certificats o altres tràmits relacionats amb l'activitat.

### **Article 3. Obligació de contribuir**

L'obligació de contribuir naixerà en el moment que es formuli la sol·licitud de la llicència o d'efectuar-se la comunicació prèvia o, en el cas que aquella no es demani o la comunicació prèvia no s'efectuï, en el moment que es produeixi el requeriment de legalització de l'activitat al subjecte passiu.

El règim general és el d' liquidació.

Les sol·licituds de llicència o la comunicació prèvia s'hauran de formular abans de l'obertura i posada en funcionament dels establiments o instal·lacions de què es tracti.

L'obligació de contribuir, una vegada nascuda, no s'ha de veure afectada, de cap manera, per la denegació de la llicència sol·licitada, ni per la concessió d'aquesta condicionada a la modificació de les condicions de l'establiment, ni per la renúncia o desestiment del sol·licitant una vegada atorgada la llicència.

### **Article 4. Subjecte passiu i responsables**

Són subjectes passius d'aquestes taxes, en concepte de contribuents, les persones físiques o jurídiques, així com les entitats a què es refereix l'art. 35.4 de la Llei General Tributària, que sol·licitin o que resultin beneficiades o afectades per l'esmentada tramitació d'autorització ambiental, llicència municipal o comunicació prèvia.

Juntament amb el subjecte passiu respondran solidàriament de les obligacions tributàries les persones físiques o jurídiques a què es refereixen els articles 41 i 42 de la Llei General Tributària.

Seràn responsables subsidiaris els que determina la Llei general tributària als articles 41 i 43.

En el supòsit d'haver obert l'establiment sense la preceptiva autorització o llicència ambiental, o sense haver efectuar la pertinent comunicació, es constitueix en subjecte passiu d'aquesta taxa la persona física o jurídica que desenvolupi l'activitat.

### **Article 5. No subjeccions**

No estaran subjectes a aquesta taxa els supòsits següents :

- a) Ús del local com habitatge
- b) Aquelles activitats que legalment no s'hagin de proveir de la corresponent llicència.

### **Article 6. Exempcions i bonificacions**

No es concedirà cap exempció ni bonificació en l'exacció d'aquesta taxa, amb excepció del que s'estableix a continuació.

1. De conformitat amb el que disposa l'article 24 del R.D. Legislatiu 2/2004 de 5 de març pel que s'aprova el text refós de la Llei Reguladora de les Hisendes Locals, quedaran exempts d'aquesta taxa:

- L'Estat, CC.AA, província i municipi per a la realització de les funcions públiques que els són encomanades.

- L'Església i altres associacions religioses en relació amb els locals destinats al culte, o activitats de tipus social, cultural, etc... sense afany de lucre. Però no quan el local es destini a una finalitat lucretiva.

- Les entitats benèfiques, culturals i totes aquelles que han estat constituïdes partint d'un fi no lucratiu, en relació amb els locals que utilitzin per a desenvolupar les activitats que els són pròpies.

2. Gaudiran d'una bonificació de les taxes per la tramitació i l'atorgament de la llicència d'activitats les persones que inicien una activitat venint d'una situació d'atur o d'una situació sense cap activitat per compte propi o aliena de llarga durada:

. 10% de bonificació de la taxa si porta fins a sis mesos a l'atur o 7 anys o més sense cotitzar a cap règim de la Seguretat Social.

. 25% de bonificació de la taxa si porta més de sis mesos a un any a l'atur o 10 anys o més sense cotitzar a cap règim de la Seguretat Social.

. 30% de bonificació de la taxa si porta més d'un any a l'atur o 15 o més anys sense cotitzar a cap règim de la Seguretat Social.

## Article 7. Quota tributària

1.- Legalitzacions ( autoritzacions – llicències ambientals – règim de comunicació prèvia – trasllats – canvis substancials ):

Sol.licitud presentada pel titular per tal d'obrir una activitat, o bé per a traslladar-se de local, o bé perquè l'activitat existent ha sofert canvis substancials a nivell ambiental que requireixen disposar d'una nova llicència.

La legalització d'espectacles públics i activitats recreatives subjectes a la Llei 11/2009, de 6 de juliol, es regeix únicament per les quotes fixades en el punt 7è. d'aquest mateix article i pel Decret 112/2010 de 31 d'agost..

TIPUS ACTIVITAT	IMPORT TAXA €
Anexe I - Règim autorització	673,55
Annex II - Llicència ambiental	673,55
Annex III - Règim comunicació:	
Superfície ≤ 400 m <sup>2</sup>	303,07
Superfície > 400 m <sup>2</sup>	450,20
Activitat ramadera ≤ 20 URP*	108,70
Activitat ramadera > 20 URP*	230,15
Innòcua - Règim comunicació	
Superfície ≤ 100 m <sup>2</sup>	100,73
Superfície entre 101 m <sup>2</sup> i 400 m <sup>2</sup>	180,70

\* Unitat ramadera procedimental

## 2.- Adequacions:

Sol·licitud presentada per adaptar a la nova normativa una activitat ja existent:

TIPUS ACTIVITAT	IMPORT TAXA €
Anexe I	155,71
Annex II	155,71
Annex III	129,76
Innocua	77,86

## 3.- Canvi de titularitat

Sol·licitud presentada per canviar de nom la llicència d'una activitat que s'ha traspassat:

TIPUS ACTIVITAT	IMPORT TAXA €
Anexe I	110,30
Annex II	110,30
Annex III	71,80
Innocua	60,70

## 4.- Canvi no substancial d'activitat:

Sol·licitud presentada per incloure en la llicència preexistent, l'ampliació i/o modificació que es fa en una activitat, sense que això suposi un canvi substancial:

TIPUS ACTIVITAT	IMPORT TAXA €
Anexe I	77,86
Annex II	77,86
Annex III	51,90
Innocua	36,33

## 5.- Control inicial d'activitat:

Inspecció que es realitza en el període de posada en marxa de les instal·lacions a l'inici de l'activitat per tal de verificar que l'activitat compleix amb les determinacions fixades a l'autorització o llicència ambiental:

TIPUS ACTIVITAT	IMPORT TAXA €
Anexe I*	-----
Annex II*	-----
Annex III, si s'escau	124,57
Innòcua, si s'escau	99,80
Activitats recreatives - comunicació, si s'escau	112,35
Activitats recreatives – llicència*	-----

\* El control inicial el realitzarà una Entitat Col·laboradora de l'Administració Ambiental.

## 6.- Legalització d'espectacles públics i activitats recreatives:

CONCEPTE	IMPORT TAXA €
Llicència municipal	673,55
Règim de comunicació	303,07
Llicència municipal – Activitat extraordinària	230,37

#### 7.- Legalització d'habitatges d'ús turístic

CONCEPTE	IMPORT TAXA €
Comunicació prèvia d'inici activitat	90,35*

\* Preu per habitatge d'ús turístic a legalitzar

#### 8.- Altres actuacions relacionades amb activitats:

CONCEPTE	IMPORT TAXA €
Informes d'assistència	77,86
Sonometries nocturnes	207,61
Sonometries diürnes	129,76
Segones i successives comprovacions ( Annexes II i III)	103,81
Segones i successives comprovacions ( Innòcues )	41,52
Certificats	36,33

### Article 8. Normes de gestió

1.- El règim d'ingrés amb caràcter general serà el de l' liquidació. Correspondrà a l'alcalde o òrgan en qui delegui, concretar els aspectes formals i procedimentals relacionats amb l'esmentada liquidació.

2.- En el cas d'obertura/règim de comunicació prèvia temporal per un període inferior a 6 mesos, la quota serà del 50% de la corresponent a primera obertura.

3.- Mentre no hi hagi acord municipal concedint la llicència, els interessats podran desistir de la seva petició, per escrit, i en aquest cas, el deute tributari quedarà reduït al 20% del que li correspondria si s'hagués concedit la llicència.

Si en el moment del desistiment encara no s'hagués iniciat la tramitació de l'expedient, no es meritara cap quantitat.

Si el desistiment en canvi, és un cop ja s'ha atorgat la llicència, no es procedirà a la devolució de la quantitat ingressada.

4.- En el cas de denegació de la llicència, la quota serà del 50% de la que li correspondria si s'hagués concedit la llicència.

5.- El pagament de la llicència d'activitat no suposarà mai per si mateix, la legalització de l'exercici de l'activitat, el qual estarà sempre subordinat a l'obtenció de la llicència i al compliment de totes les condicions i requisits tècnics que l'Administració imposi.

6.- La concessió de la llicència d'activitats no suposarà obtenir automàticament la llicència d'obres, per a la qual s'haurà d'iniciar el tràmit que correspongui.

7.- No es tramitarà cap projecte ambiental sense el corresponent informe urbanístic favorable i que s'hagi emès amb una vigència inferior a sis mesos, quan aquest sigui preceptiu.

8.- Les llicències d'activitats s'atorguen sense perjudici dels drets de terceres persones.

9.- Amb caràcter previ a la concessió de la llicència, caldrà acreditar l'alta censal de l'activitat econòmica a l'Agència Tributària que quedarà incorporada a l'expedient.

10.- Als efectes de càlcul de quota, en el supòsit de tramitació d'un expedient corresponent a més d'una activitat en un mateix local, es prendrà en consideració i satisfarà únicament la més elevada.

11. Aniran a càrrec del particular totes aquelles despeses ocasionades amb motiu del no compliment dels requeriments efectuats al mateix i, de les qual es derivin despeses per l'Ajuntament.

### **Article 9. Infraccions i sancions**

Les infraccions i sancions en matèria tributària es regeixen pel que disposen els articles 181 i següents de la Llei General Tributària i la normativa que la desplega.

### **Disposició final:**

La present Ordenança Fiscal, aprovada definitivament pel Ple de la Corporació en sessió celebrada el 27 de novembre de 2015 i publicada en el BOP número 236, de data 9 de desembre de 2015, regirà a partir de l'1 de gener de 2016 i es mantindrà vigent fins la seva modificació o derogació expressa.

**ORDENANÇA FISCAL NÚM. 11**  
**REGULADORA DE LA TAXA DEL CEMENTIRI MUNICIPAL**

**Art.1 Fonaments i naturalesa**

En ús de les facultats concedides pels articles 133.2 i 142 de la Constitució Espanyola i per l'art. 106 de la Llei 7/1985, de 21 d'abril, reguladora de les Bases del Règim Local i, de conformitat amb el que disposen els arts. 15 a 19 de la Llei 39/1988, de 28 de desembre, reguladora de les Hisendes Locals, aquest Ajuntament estableix l'ordenança i la taxa de cementiri local, conducció de cadàvers i altres serveis fúnebres de caràcter local que es regirà per aquesta Ordenança Fiscal, les normes de la qual s'atenen al que disposa l'art. 58 de l'esmentada Llei 39/1988.

**Art. 2. Fet imposable**

Constitueix el fet imposable de la taxa la prestació dels serveis del cementiri municipal per l'assignació d'espais per a enterraments, permisos de construcció de panteons, tombes o de sepultures, ocupació d'aquests panteons o sepultures, reducció, incineració, moviments de làpides, col.locació de làpides, reixes i guarniments, conservació dels espais destinats al descans dels difunts, exhumació i trasllat de cadàvers, autorització a empreses per a la prestació de serveis funeraris, registre de transmissions i qualsevol altre que, de conformitat amb el que es preveu en el Reglament de Policia sanitària mortuòria, siguin convenients o s'autoritzi a instància de part.

**Art. 3. Subjecte passiu**

Són subjectes passius de la taxa, en concepte de contribuents, les persones físiques i jurídiques, així com les entitats a què es refereix l'art. 33 de la Llei General Tributària, que sol.licitin o utilitzin els serveis i que constitueixen el fet imposable de la taxa.

**Art. 4.Responsables**

1. Juntament amb els subjecte passiu, respondran solidàriament de les obligacions tributàries les persones físiques o jurídiques a què es refereixen els articles 38.1 i 39 de la Llei General Tributària.
2. Seran responsables subsidiaris els administradors de les societats i els síndics, els interventors o liquidadors de fallides, concursos, societat i entitats en general en els supòsits i amb l'abast que assenyalat l'article 40 de la Llei General Tributària.

**Article 5. Administració i cobrança**

1. La concessió de nínxols s'atorgarà únicament i exclusivament a aquelles persones que puguin justificar una necessitat directa i indispensable en aquell moment.
2. Els drets assenyalats en la precedent tarifa per concessions, permís o serveis que es prestin a sol.licitud de l'interessat es meritran des del mateix moment en què es sol.licita l'expedició dels títols o permisos corresponents.
3. El pagament dels drets podrà fer-lo qualsevol persona per compte dels interessats. Quan es tracti de concessions temporals de 99 anys, si transcorreguts més de 10 anys a comptar des de l'últim pagament dels drets, el titular o titulars de la concessió no haguessin satisfet els drets meritats per la conservació de nínxols, l'Ajuntament requerirà personalment als interessats si fossin coneguts, i en altre cas per Edicte en el Butlletí Oficial de la Província on s'expressarà el nom de l'últim titular de la concessió i el número per a l'abonament dels drets pertinents. Transcorreguts 60 dies a comptar des de la data del requeriment es practicarà un nou avís, en la mateixa forma, per un termini de 30 dies més i, si dintre d'aquest últim termini no es satisfessin els drets corresponents, l'Ajuntament quedarà autoritzat per a disposar de la sepultura previ trasllat de les resta a la fossa comuna.

4. S'entendrà caducada tota concessió o llicència temporal si la seva renovació no es demana dintre els 30 dies següents a la data de la caducitat, quedant en aquest cas facultat l'Ajuntament per a traslladar les restes al lloc designat a tal efecte en el propi cementiri.

5. L'Ajuntament podrà recuperar els nínxols de diverses maneres :

- Per donació de la família i/o subjecte passiu si no el necessiten .
- Per abandó dels seus propietaris, quan aquests no paguen a l'Ajuntament els rebuts municipals de conservació.

#### **Article 6. Exempcions**

Estaran exempts els serveis que es realitzin arran de :

- a) Els enterraments dels asilats procedents de la beneficiència, sempre que la conducció es verifiqui per comte dels establiments esmentats i sense cap pompa fúnebre pagada per la família dels finats.
- b) Els enterraments de cadàvers de pobres de solemnitat
- c) Les inhumacions que ordeni l'autoritat judicial i que s'efectuïn en la fossa comuna.

#### **Art.7 Quota tributària**

La quota tributària es determinarà per l'aplicació de la tarifa següent :

Epígraf primer. Assignació de sepultures, nínxols i columbaris

- a) Tarifa aplicable per a l'atorgament d'una concessió en nínxols recuperats per part de l'Ajuntament i en nínxols nous :

- concessió fins a 5 anys .....	80,23 €
- concessió fins a 10 anys .....	160,42 €
- concessió fins a 15 anys .....	320,87 €
- concessió fins a 49 anys .....	641,73 €

En el cas que una persona retorni un nínxol a l'Ajuntament, aquest li abonarà en concepte d'indemnització la quantitat següent :

- Retorn nínxol a perpetuïtat .....	150,00 €
- Retorn nínxol concessió a 99 anys .....	100,00 €
- Retorn nínxol concessió a 49 anys .....	75,00 €

- b) Tarifa aplicable per a l'atorgament d'una concessió d'un columbari:

-concessió fins a 49 anys .....	222,40 €
---------------------------------	----------

En el cas que una persona retorni un columbari a l'Ajuntament, aquest li abonarà en concepte d'indemnització la quantitat següent :

- Retorn columbari .....	30,00 €
--------------------------	---------

Epígraf segon. Assignació de terrenys per a mausoleus

i panteons .....	5.818.12 €
------------------	------------

Epígraf tercer. Permisos de construcció de mausoleus i panteons.

La tarifa aplicable per a la realització d'una obra per a la construcció d'un mausoleu o un panteó serà la resultant de la liquidació de la corresponent llicència municipal d'obres i es regirà pel que estableixi l'ordenança corresponent.

Epígraf quart. Registre de permutes i transmissions.

a) Tarifa per a la inscripció en els registres municipals de cada permuta que es concedeixi de sepultures o nínxols dins el cementiri :

- 14,85 euros per cada un dels títols que s'expedeixi + 11,20 euros en concepte d'inscripció en els registres municipals.

b) Per cada inscripció en els registres municipals de transmissió de les concessions de tota mena de sepultures o nínxols, a títol d'herència entre pares, cònjuges, fills o altres hereus la tarifa aplicable és :

- 11,20 euros en concepte d'inscripció en els registres municipals.

#### Epígraf cinquè . Inhumacions.

Per cada inhumació practicada en el cementiri municipal s'haurà de liquidar la taxa corresponent en concepte de drets de cementiri

- Tarifa aplicable en concepte de drets de cementiri ..... 23,46 €.

Quan es tracti de la inhumació de fetus dins del mateix fèretre ocupat pel cadàver de la mare, es pagaran els drets corresponents a una sola inhumació.

Les restes de cadàvers inhumans en qualsevol mena de sepultura podran passar al columbari, si així es sol·licita, sense pagar cap dret de cap classe i, sempre que la sepultura quedi completament lliure i, totes les operacions aniran a càrrec de l'Ajuntament i la sepultura desocupada revertirà al seu favor.

#### Epígraf sisè. Exhumacions

Totes les exhumacions que es practiquin aniran a càrrec de la persona interessada.

#### Epígraf setè. Incineració, reducció i trasllat

A) Trasllat de cadàvers i restes en l'interior del recinte .....	25,57 €
B) Trasllat de cadàvers i restes de fora del recinte .....	62,59 €

#### Epígraf vuitè. Moviments de làpides i tapes.

El moviment de làpides i tapes en les diferents sepultures l'efectuaran sempre els particulars pel seu compte, bé directament o a través de les persones que aquests contractin a tal efecte.

#### Epígraf novè. Conservació i neteja.

a) Per la realització de reparacions d'urgència o de treballs de conservació i neteja quan aquestes siguin a càrrec del particular, bé d'ofici o bé a instància de part interessada, quan el particular requerit a tal efecte no atengüés el requeriment en el termini concedit, l'ajuntament realitzarà aquestes reparacions o treballs de conservació i neteja revertint el cost dels materials utilitzats així com també el cost de/ls operari/s que hi haguessin treballat al particular titular de la concessió del nínxol o sepultura.

b) Padró conservació nínxols cementiri ..... 5,75 €/any

c) Padró conservació panteó ..... 28,75 €/any

d) Padró conservació columbaris ..... 3,21 €/any

#### **Article 8. Meritació**

La taxa es merita i neix l'obligació de contribuir quan s'autoritzin els serveis. No obstant, la taxa per conservació i manteniment de nínxols, sepultures i altres es merita un cop a l'any i no es podrà reduir.



## **Article 9. Règim de declaracions i ingress**

Per a la taxa de manteniment es formarà un padró anual, amb els titulars de les concessions d'ús privatiu, que inclourà les variacions produïdes en l'exercici anterior.

En el cas de les taxes per serveis concrets i per l'autorització de serveis funeraris a empreses, l'Ajuntament practicarà la liquidació en el moment de concedir l'autorització.

El subjecte pot sol·licitar la domiciliació del pagament de la taxa. En aquest cas s'ordenarà el càrrec al compte bancari durant els últims deu dies del termini de pagament voluntari.

## **Article 10. Infraccions i sancions**

Pel que respecta a la qualificació d'infraccions tributàries i a les sancions que es corresponguin en cada cas, hom s'ajustarà al que disposen els articles 77 i següents de la Llei General Tributària.

## **Disposició final:**

La present Ordenança Fiscal fou aprovada pel Plenari Municipal en sessió celebrada en data 29 de setembre de 2021 i publicada en el BOP número 231, de data 2 de desembre de 2021 i regirà a partir del dia 1 de gener de 2022 i es mantindrà vigent fins la seva modificació o derogació expressa.

<b>ORDENANÇA FISCAL NÚM.12</b> <b>REGULADORA DE LA TAXA PER LA RECOLLIDA D'ESCOMBRARIES</b>
--

**Article 1r.- Fonament i naturalesa**

En ús de les facultats concedides pels articles 133.2 i 142 de la Constitució i per l'article 106 de la Llei 7/1985, de 2 d'abril, reguladora de les Bases del Règim local, i de conformitat amb el que disposa en els articles 15 al 19 del Reial Decret Legislatiu 2/2004, de 5 de març, pel qual s'aprova el text refós de la Llei reguladora de les Hisendes Locals, així com amb el que disposa de Llei de Parlament de Catalunya 6/1993, de 15 de juny, reguladora de residus, modificada per Llei 15/2003, aquest Ajuntament estableix la taxa per recollida d'escombraries, que es regirà per aquesta ordenança fiscal, les normes de la qual s'atenen al que disposa l'article 58 de l'esmentat Reial Decret Legislatiu 2/2004.

**Article 2n.- Fet imposable**

a) Constitueix el fet imposable de la taxa la prestació del servei de recollida de residus municipals i posterior eliminació, d'habitatges, locals o establiments on s'exerceixin activitats industrials, comercials, professionals, artístiques o de serveis.

b) Aquest servei té la consideració d'essencial per la vida social dels ciutadans, és de caràcter general i de recepció i ús obligatoris per a qualsevol habitatge, local o establiment que estigui situat en el terme municipal, per la qual cosa la no utilització del servei no eximeix de l'obligació de contribuir.

A aquest efecte, es consideren escombraries domiciliàries i residus sòlids urbans les restes i les deixalles alimentàries o les que procedeixen de la neteja normal de locals o d'habitatges i s'exclouen d'aquest concepte els residus de tipus industrial, les runes d'obres, els detritus humans, les matèries i els materials contaminants, corrosius, perillosos o els de la seva recollida o abocament requereixin l'adopció de mesures especials higièniques, profilàctiques o de seguretat.

**Art. 3r.- Subjectes passius**

a) En relació a la taxa de recollida i tractament de les escombraries domiciliàries:

Són subjectes passius contribuents les persones físiques o jurídiques i les entitats a què es refereix l'article 35.4 de la Llei General Tributària, beneficiades pel servei.

Tindrà la consideració de subjecte passiu substituït del contribuent el propietari dels habitatges, el qual podrà repercutir, si s'escau, les quotes satisfetes sobre els usuaris, tal i com disposa l'article 23.2.a) del Reial Decret Legislatiu 2/2004. que són els beneficiaris del servei.

b) En relació a la taxa de recollida i tractament de residus de les escombraries empresarials:

Són subjectes passius totes les persones físiques o jurídiques i les entitats a què es refereix l'article 35.4 de la Llei General Tributària que desenvolupin una activitat empresarial, professional o artística que utilitzin o puguin utilitzar el servei.

**Art. 4t.- Obligació de contribuir**

Neix de l'obligatorietat de recepció del servei, i pel fet de ser propietari d'un habitatge o de ser titular d'una activitat de tipus industrial, comercial, professional o artística, susceptible de produir residus.

**5è.-Supòsits de no subjecció**

No es tributarà per la taxa d'escombraries, tot i que la unitat consti donada d'alta al padró de l'Impost sobre béns Immobles en els següents casos:

- a) Habitatges/ locals comercials que hagin obtingut la declaració de ruïna tècnica i/o econòmica.
- b) Habitatges/locals comercials que es troben afectats per obres de rehabilitació o reforma que impedeixin l'ús d'aquests, durant el termini fixat en la preceptiva llicència municipal d'obres.

La regularització per baixa o devolució que correspongui, sempre serà d'acord al límit legal de la prescripció.

## 6è.- Meritament

La taxa s'acredita i neix l'obligació de contribuir des del moment en què s'iniciï la realització del servei, que s'entendrà iniciat, atesa la seva condició de recepció obligatòria, quan el servei municipal de recollida de residus estigui establert i en funcionament en els carrers on figurin habitatges, locals o establiments on s'exerceixin activitats industrials, comercials, professionals, artístiques o de serveis.

Una vegada s'hagi establert i funcioni el servei esmentat, les quotes s'acreditaran el primer dia de cada semestre natural.

Totes les altes, baixes i modificacions tindran efecte a partir del semestre natural següent de l'exercici a l'alta, baixa o modificació.

## Art. 7è.- Quota Tributària

1.- La quota tributària consistirà en una quantitat determinada en funció de la naturalesa, destí i superfície de l'immoble, segons les diferents tipologies.

2. A aquest efecte, s'aplicarà la tarifa següent:

a) <u>Epígraf primer. Habitatges</u>	<u>Anual</u>	<u>Semestral</u>
Per cada habitatge	215,03 €	107,52 €

### b) Epígraf segon. Allotjaments

-Hotels i fondes:

- Fins a 100 m2	533,81 €	266,91 €
- De 100 a 200 m2	723,24 €	361,62 €
- De més de 200 m2	922,13 €	461,07 €

### c) Epígraf tercer. Establiments d'alimentació

-Supermercats, economats i cooperatives:

- Fins a 100 m2	533,81 €	266,91 €
- De 100 a 200 m2	723,24 €	361,62 €
- Més de 200 m2	922,13 €	461,07 €

- Magatzems a l'engrós de fruites, verdures i hortalisses:

- Fins a 100 m2	533,81 €	266,91 €
- De 100 a 200 m2	723,24 €	361,62 €
- Més de 200 m2	922,13 €	461,07 €

- Peixateries:

- Fins a 100 m2	533,81 €	266,91 €
- De 100 a 200 m2	723,24 €	361,62 €
- Més de 200 m2	922,13 €	461,07 €

- Locals comercials donats d'alta d'IAE 358,37 € 179,19 €

- Locals comercials no donats d'alta d'IAE 251,94 € 125,97 €

d) Epígraf quart. Establiments de restauració

- Restaurants:

- Fins a 100 m2	533,81 €	266,91 €
- De 100 a 200 m2	723,24 €	361,62 €
- Més de 200 m2	922,13 €	461,07 €

- Cafeteries:

- Fins a 100 m2	533,81 €	266,91 €
- De 100 a 200 m2	723,24 €	361,62 €
- Més de 200 m2	922,13 €	461,07 €

- Wisqueries i pubs:

- Fins a 100 m2	533,81 €	266,91 €
- De 100 a 200 m2	723,24 €	361,62 €
- Més de 200 m2	922,13 €	461,07 €

- Bars:

- Fins a 100 m2	533,81 €	266,91 €
- De 100 a 200 m2	723,24 €	361,62 €
- Més de 200 m2	922,13 €	461,07 €

- Tavernes: 339,75 € 169,88 €

e) Epígraf cinquè. Establiments d'espectacles:

- Cinemes i teatres 874,23 € 437,12 €

- Sales de festes i discoteques 1.557,27 € 778,64 €

- Sales de bingo 874,23 € 437,12 €

f) Epígraf sisè. Altres locals industrials o mercantils

- Indústries locals 534,32 € 267,16 €

- Tallers 653,55 € 326,78 €

- Taller + domicili 868,55 € 434,28 €

- Negoci + domicili 604,04 € 302,02 €

- Indústries de fins a 5 treballadors 358,37 € 179,19 €

- Indústries de 5 a 20 treballadors 563,46 € 281,73 €

- Indústries de 21 a 50 treballadors	905,52 €	452,76 €
- Indústries de 51 a 200 treballadors	1.557,27 €	778,64 €
- Indústries de més de 200 treballadors	2.292,30 €	1.146,15 €
- Per recollida d'1 contenidor	649,49 €	324,75 €
- Càmping	13,37 €	6,69 €
(per plaça/ capacitat de persones)	215,03 €	107,52 € "

## **Art. 8è. Exempcions i bonificacions**

### 1. Exempcions

Gaudiran d'una exempció en l'obligació de pagar la taxa per la recollida d'escombraries, els propietaris d'habitatges que acreditin mitjançant informe expedit per tècnic competent en la matèria, que l'habitatge no reuneix les condicions mínimes d'habitabilitat, acompanyat del corresponent certificat d'empadronament negatiu de l'habitatge en qüestió i dels documents que acreditin que s'han donat de baixa els subministraments de llum i aigua de l'habitatge.

En aquests casos, es donarà de baixa en el semestre següent a la presentació de la documentació i es mantindrà en aquesta situació mentre no es variï les circumstàncies que donen lloc a l'exempció.

### 2. Bonificacions

- Del 70% de la quota tributària els contribuents que es dediquin al sector primari.
- Del 50% de la quota tributària els contribuents que no es dediquin al sector primari, amb excepció dels que siguin titulars d'un establiment dedicat al turisme rural, els quals gaudiran d'una bonificació del 20% de la quota tributària.
- Del 100% de la quota tributària els contribuents monoparentals que obtinguin uns ingressos bruts anuals inferiors al que correspongui al salari mínim interprofessional. En els casos de contribuents no monoparentals, per a poder gaudir de la bonificació del 100% de la quota tributària, caldrà que cap dels membres de la unitat familiar obtinguin uns ingressos bruts anuals superiors al que correspongui al salari mínim interprofessional.  
En ambdós casos caldrà que l'immoble sigui l'habitatge habitual i únic i aquesta circumstància s'acreditarà mitjançant l'empadronament a l'habitatge.
- Gaudiran d'una bonificació del 100% de la quota tributària els contribuents que siguin propietaris d'un habitatge en situació de ruïna.

Per poder gaudir d'aquestes bonificacions, caldrà que el subjecte passiu ho sol·liciti de forma expressa anualment.

Per a poder gaudir de la bonificació prevista a l'apartat a) caldrà que el subjecte passiu ho sol·liciti de forma expressa. Una vegada atorgada la bonificació, aquesta tindrà una vigència màxima de 5 anys, transcorreguts els quals, caldrà sol·licitar novament la bonificació.

Per a poder gaudir de la bonificació prevista a l'apartat b) i d) caldrà que el subjecte passiu ho sol·liciti de forma expressa. Una vegada atorgada la bonificació aquesta es mantindrà vigent de forma indefinida en el temps, mentre es compleixin els requisits pel seu atorgament.

Per a poder gaudir de la bonificació prevista a l'apartat c) caldrà que el subjecte passiu ho sol·liciti de forma expressa anualment.

### **Article 9è., Declaració i ingrés**

1.- Dintre dels trenta dies hàbils següents a la data en que s'acrediti per primera vegada la taxa, els subjectes passius formalitzaran la seva inscripció en matrícula i presentaran, a aquest efecte, la declaració d'alta corresponent i ingressaran, simultàniament, la quota del primer trimestre.

2.- Quan es conegui, d'ofici o per comunicació dels interessats, qualsevol variació de les dades que figuren a la matrícula, s'hi efectuaran les modificacions corresponents, que tindran efecte a partir del període de cobrament següent al de la data en què s'hagi realitzat la declaració.

3.- El cobrament de les quotes s'efectuarà semestralment, mitjançant un rebut derivat de la matrícula.

### **Article 10è. Infraccions i sancions**

En tot allò relatiu a la qualificació d'infraccions tributàries i de les sancions que els corresponguin en Cada cas, s'ajustarà al que estableix el Capítol III, article 191 i següents a la Llei General Tributària »

### **Disposició final:**

La present Ordenança Fiscal fou aprovada pel Plenari Municipal en sessió celebrada en data 28 de setembre de 2023 i publicada en el BOP número 233, de data 5 de desembre de 2023, regirà a partir del dia 1 de gener de 2024 i es mantindrà vigent fins la seva modificació o derogació expressa.

**ORDENANÇA FISCAL NÚM. 13**  
**TAXA PER A LA UTILITZACIÓ D'INSTAL·LACIONS ESPORTIVES MUNICIPALS**

**Article 1.- Fonament legal**

A l'empara el previst als articles 58 de la Llei 39/1988, de 28 de desembre, reguladora de les Hisendes Locals, en relació amb l'article 20.1 de la mateixa, d'acord amb la redacció donada per la Llei 25/1998, de 13 de juliol, de modificació del Règim Legal de les Taxes estatals i locals, s'estableixen les taxes per a la utilització de les instal·lacions esportives municipals.

**Article 2.- Subjecte passiu**

Són subjectes passius en concepte de contribuents, les persones físiques, jurídiques i les entitats a què es refereix l'article 33 de la Llei General Tributària, que utilitzin les instal·lacions esportives municipals. Són substituïts del contribuent, les persones o entitats que sol·licitin la preceptiva autorització d'ús.

**Article 3.- Obligació del pagament**

L'obligació de pagament de la taxa neix amb la utilització de les instal·lacions esportives municipals.

**Article 4.- Quota tributària**

4.1 Les quanties de la taxa venen determinades per les següents tarifes :

CONCEPTE	IMPORT
1. <u>Per a la utilització del pavelló per:</u>	
1.1 Entrenaments i competició equips federats i locals	0,00 €/h
1.2 Entrenaments i competició equips federats i no locals	19,87 €/h
1.3 Entrenaments i competició equips no federats i locals	15,64 €/h
1.4 Entrenaments i competició equips no federats i no locals	19,87 €/h
1.5 Escoles esportives no locals	8,43
€/h	
1.6 Esport escolar i escoles esportives locals	0,00 €/h
1.7 Lloguer del pavelló màxim 5 hores	19,87 €/h
1.8 Lloguer del pavelló de 5 a 10 hores	18,06 €/h
1.9 Lloguer del pavelló d'11 a 20 hores	15,66 €/h
1.10 Lloguer del pavelló per més de 20 hores	12,04 €/h
1.11 Lloguer pavelló competicions locals o comarcals	12,04 €/h

2. Per a la utilització del camp de futbol municipal

Per utilització del camp de futbol municipal 50,00 euros. Aquest import inclou el dret a utilitzar el vestuari i les dutxes qualsevol equip no local.

L'import acabat d'esmentat serà incrementat en 22,53 euros/hora si s'utilitzen els llums del camp de futbol

**Article 5.- Convenis d'utilització**

En atenció a raons socials i d'interès públic que concorren en la utilització per part de les escoles, associacions i entitats de la Vila o per a organitzacions de competicions pel foment de l'esport i la cultura entre els joves, podran establir-se convenis entre les entitats municipals corresponents i les entitats usuàries de durada no superior a un exercici pressupostari.

Els esmentats convenis precisaran per la seva entrada en vigor, l'aprovació del Plenari Municipal. En aquests casos, l'entitat o organisme municipal competent, consignarà en els seus pressupostos les dotacions oportunes per a la cobertura de la diferència resultant entre el cost real del servei i la quantitat convinguda.

#### **Article 6.- Administració i cobrament**

El pagament de les taxes s'efectuarà en retirar l'oportuna autorització per a l'entrada en els recintes municipals a l'organismes administratiu competent o persona autoritzada per aquest, efectuant-se la corresponent entrega-liquidació de la recaptació de les tarifes a la tresoreria de l'entitat municipal que ostenti la gestió del servei.

#### **Article 7.- Remissió normativa**

Pel que fa a la quantificació de les infraccions a l'Ordenança, així com a la determinació de sancions que corresponguin en cada cas, s'estarà al que disposa la Llei 39/1988, de 28 de desembre i supletòriament per la Llei General Tributària i les disposicions que la complementen i desenvolupen.

En tot allò que no estigui especialment previst en aquesta Ordenança s'aplicarà la Llei 39/1988, de 28 de desembre i supletòriament la Llei General Tributària i les disposicions que la complementen i desenvolupen.

#### **Disposició final:**

La present Ordenança Fiscal aprovada definitivament pel Ple de la Corporació en sessió celebrada el 28 de novembre de 2014 i, regirà a partir de l'1 de gener de 2015 i es mantindrà vigent fins la seva modificació o derogació expressa.



**ORDENANÇA FISCAL NÚM. 14,  
REGULADORA DE LA TAXA PER A L'ENTRADA AL PALAU DE L'ABADIA**

**Art. 1r. Fonament i naturalesa**

En ús de les facultats concedides pels articles 58 i 20.4.w de la Llei 7/1985, de 2 d'abril, reguladora de les Bases de Règim Local, i de conformitat amb el que es disposa en els articles 15 a 19 de la Llei 39/1988, de 28 de desembre, reguladora de les Hisendes Locals, aquest Ajuntament estableix la taxa per a l'entrada al Palau de l'Abadia, la qual inclou l'accés al Centre d'Interpretació del mite del Comte Arnau, a l'exposició de maquetes del romànic del Ripollès i a l'exposició del lutier Ramon Oliveras.

**Art. 2n. Fet imposable**

Constitueix el fet imposable d'aquesta taxa Constitueix el fet imposable de la taxa la prestació del servei de visites a les sales del Palau de l'Abadia on s'ubiquen el Centre d'Interpretació del Mite del Comte Arnau, l'exposició de les maquetes del romànic del Ripollès i l'exposició del lutier Ramon Oliveras.

**Art. 3r. Subjectes passius**

Estan obligats al pagament de la taxa regulada en aquesta Ordenança les persones o entitats que accedeixin a visitar el conjunt de les instal.lacions i dependències del Palau de l'Abadia format pel Centre d'Interpretació del Mite del Comte Arnau, l'exposició de les maquetes del romànic del Ripollès i l'exposició del lutier Ramon Oliveras.

**Art. 4t. Tarifes**

La quota tributària de la taxa es determinarà a partir del quadre de tarifes següent:

	Preu entrada
1. Tarifa general	2,50 €
2. Tarifa reduïda	2,10 €
3. Tarifa infantil	1,50 €
4. Tarifa escolar	1,00 €
5. Tarifa gratuïta	0,00 €

1. Tarifa general: públic en general
2. Tarifa reduïda: majors de 65 anys, joves entre 13 i 25 anys i grups a partir de 20 persones
3. Tarifa infantil: menors de 5 a 12 anys
4. Tarifa escolar: per escoles si realitzen visita per lliure
5. Tarifa gratuïta: Menors de 0 a 4 anys, acompanyant d'un grup de persones, empadronats al municipi de Sant Joan de les Abadesses i premsa

**Art. 5è. Obligació de pagament**

El pagament de la taxa estipulada a l'article anterior es realitzarà en el moment d'entrar sense que sigui possible la seva entrada sense haver-se liquidat prèviament la taxa corresponent.

**DISPOSICIÓ FINAL:**

Aquesta Ordenança entrarà en vigor una vegada hagi estat aprovada pel Plenari municipal i, continuarà produint efectes fins a la seva modificació o derogació expressa.

**ORDENANÇA FISCAL NÚM. 15**  
**TAXA PER L'OCCUPACIÓ DE TERRENYS D'ÚS PÚBLIC AMB MERCADERIES, MATERIALS DE CONSTRUCCIÓ, RUNES, TANQUES PUNTALS, ESTINTOLS, BASTIDES I ALTRES INSTAL·LACIONS ANÀLOGUES.**

**Article 1r. Fonament i naturalesa**

A l'empara del previst als articles 58 i 20.3.g de la Llei 39/1988, de 28 de desembre, reguladora de les Hisendes Locals, de conformitat amb el que disposen els articles 15 a 19 d'aquest text legal, aquest Ajuntament estableix la taxa per l'ocupació de terrenys d'ús públic amb mercaderies, materials de construcció, runes, tanques, puntals, estintols, bastides i altres instal·lacions anàlogues que es regirà per la present Ordenança Fiscal.

**Article 2n. Fet imposable**

Constitueix el fet imposable de la taxa la utilització privativa o aprofitament especial de terrenys d'ús públic local amb mercaderies, materials de construcció, runes, tanques, puntals, estintols, bastides i altres instal·lacions anàlogues, que s'especifica en l'annex d'aquesta ordenança.

**Article 3r. Subjectes passius**

Són subjectes passius les persones físiques i jurídiques, així com les entitats a què es refereix l'article 33 de la Llei General Tributària a favor de les quals s'atorguin les llicències o els qui es beneficiïn de l'aprofitament, si és que es va procedir sense l'autorització corresponent.

**Article 4t. Quantia**

1.- La quantia de la taxa regulada en aquesta ordenança serà la que es fixa en la tarifa que es conté en l'annex.

**Article 5è. Normes de gestió**

1.- D'acord amb el que es preveu en l'article 46 de la Llei 39/1988, de 28 de desembre, quan, per causa dels aprofitaments regulats en aquesta ordenança, es produïssin desperfectes en el paviment o les instal·lacions de la via pública, els titulars de les llicències o els obligats al pagament hauran de procedir al reintegrament total de les despeses de reconstrucció i reparació d'aquests desperfectes o reparar els danys causats, que seran, en tot cas, independents dels drets liquidats pels aprofitaments realitzats.

2.- Les quanties exigibles d'acord amb la tarifa es liquidaran per cada aprofitament sol·licitat o realitzat i seran irreduïbles pels períodes anuals de temps assenyalats en els epígrafs respectius.

3.- Les persones interessades en la concessió d'aprofitaments regulats en aquesta ordenança, hauran de sol·licitar prèviament la llicència corresponent.

4.- Si no s'ha determinat exactament la durada de l'aprofitament, una vegada estigui autoritzada l'ocupació, hom l'entendrà prorrogada mentre no es presenti la declaració de baixa.

5.- La presentació de la baixa tindrà efectes a partir del primer dia del període natural de temps següent al que assenyala l'epígraf corresponent de la tarifa. Sigui quina sigui la causa que hom al·legui en contrari, la no presentació de la baixa determinarà l'obligació de continuar pagant la taxa.

**Article 6è. Obligació de pagament**

1.- L'obligació de pagament de la taxa regulada en aquesta ordenança neix:

a) Quan es tracti de concessions de nous aprofitaments en la via pública, en el moment de sol·licitar la llicència corresponent.

b) Quan es tracti de concessions d'aprofitaments que ja estan autoritzats i prorrogats, el primer dia de cada semestre natural.

2.- El pagament de la taxa es realitzarà:

- a) Quan es tracti d'autoritzacions de nous aprofitaments o d'aprofitaments amb una durada limitada, per ingrés directe en la dipositaria municipal o allà on establis l'Excm. Ajuntament, però sempre abans de realitzar la llicència o la denominació que correspongui.
- b) Quan es tracti d'autoritzacions que ja estan concedides i que no tenen una durada limitada, una vegada s'hagin inclòs en els padrons o matrícules corresponents d'aquesta taxa, per ingrés directe en la dipositaria municipal o allà on establis l'Excm. Ajuntament.

3.- Els deutes per taxes poden exigir-se pel procediment administratiu d'apremi, segons estableix l'article 47.3 de la Llei 39/1988, de 28 de desembre.

### **Annex de tarifes**

<b>CONCEPTE</b>	<b>IMPORT</b>
Tanques i bastides (m2/cada quinze dies)	4,32 €
Mercaderies, runes i materials (m2/cada quinze dies)	5,40 €
Grues (m2/cada quinze dies)	4,32 €
Plataforma elevadora (euros/dia)	5,00 €

### **Disposició final:**

La present Ordenança Fiscal fou aprovada pel Plenari Municipal en sessió celebrada en data 28 de setembre de 2023 i publicada en el BOP número 233, de data 5 de desembre de 2023, regirà a partir del dia 1 de gener de 2024 i es mantindrà vigent fins la seva modificació o derogació expressa.

**ORDENANÇA FISCAL NÚM. 16**  
**TAXA REGULADORA DE L'OCCUPACIÓ DE TERRENYS D'ÚS PÚBLIC AMB TAULES I**  
**CADIRES AMB FINALITAT LUCRATIVA**

**Article 1r. Fonament i naturalesa**

A l'empara del previst als articles 57 i 20.3.l del Reial Decret Legislatiu 22004, de 5 de març, pel qual s'aprova el text refós de la Llei 39/1988, de 28 de desembre, reguladora de les Hisendes Locals i, de conformitat amb el que disposen els articles 15 a 19 d'aquest text legal, aquest ajuntament estableix la taxa per l'ocupació de terrenys d'ús públic amb taules i cadires amb finalitat lucrativa que es regirà per la present Ordenança fiscal.

**Article 2n. Fet imposable**

Constitueix el fet imposable de la taxa l'aprofitament especial del domini públic local que té lloc mitjançant l'ocupació de terrenys d'ús públic amb taules i cadires amb finalitat lucrativa, en els supòsits previstos a l'article 3 d'aquesta Ordenança.

**Article 3r. Subjectes passius**

Són subjectes passius les persones físiques o jurídiques, així com les entitats a què es refereix l'article 33 de la Llei General Tributària a favor de les quals s'atorguin les llicències, o els qui es beneficiïn de l'aprofitament, si és que es va procedir sense l'autorització corresponent.

**Article 4art. Quantia**

1.- La quantia de la taxa regulada en aquesta ordenança serà la resultant de multiplicar el número de taules, entesa aquesta com la unitat d'una taula, per la tarifa corresponent.

2.- Les tarifes de la taxa seran les següents:

43,51 euros/ taula

Les quantitats exigibles d'acord amb les tarifes es liquidaran per cada aprofitament sol·licitat o realitzat i seran irreduïbles pel període anual o de temporada autoritzat.

**4.1.-Obligació de pagament**

1.- L'obligació de pagament de la taxa regulada en aquesta ordenança neix:

a) Quan es tracti de concessions de nous aprofitaments de la via pública, en el moment de sol·licitar la llicència corresponent.

b) Quan es tracti de concessions d'aprofitaments que ja han estat autoritzats, el primer dia de cada un dels períodes naturals de temps assenyalats en les tarifes.

2.- El pagament de la taxa es realitzarà :

a) Quan es tracti de concessions de nous aprofitaments per ingrés directe en la dipositaría municipal o allà on establis l'Excm. Ajuntament, però sempre abans de retirar la llicència corresponent.

Aquest ingrés tindrà caràcter de dipòsit previ, d'acord amb el que disposa l'article 47.1 de la llei 39/1988, de 28 de desembre, i s'elevant a definitiu quan es concedeixi la llicència corresponent.

b) Quan es tracti de concessions d'aprofitaments que ja estan autoritzats i prorrogats, una vegada estiguin incloses en els padrons o matrícules d'aquesta taxa, per ingrés directe en la dipositaría municipal o allà on establis l'Ajuntament.

3.- Els deutes per taxes poden exigir-se pel procediment administratiu d'apremi, segons estableix l'article 47.3 de la Llei 39/1988, de 28 de desembre.

## **Article 5. Activitats que poden disposar de terrasses a la via pública**

Les terrasses es podran autoritzar als bars i establiments de caràcter permanent de restauració o degustació amb permanència d'ús públic. L'ús admès a les terrasses serà el derivat de l'activitat principal de l'establiment autoritzada per l'Ajuntament i com a extensió d'aquesta activitat.

## **Article 6. Definicions**

En aquesta ordenança, els següents conceptes tindran el significat que a continuació es defineix:

6.1.- Terrassa: l'ocupació en un lloc obert i lliure d'edificació, en domini públic o espais privatis d'ús públic amb taules, cadires, para-sols i altres elements auxiliars, per a ús públic i annexes a un establiment de restauració o degustació situat en planta baixa.

6.2.- Mobiliari: s'entén per mobiliari les taules, les cadires i els para-sols. La cadira és un seient individual amb respall, i a vegades, amb braços.

6.3.- Elements auxiliars: són els elements que donen suport al funcionament de l'activitat de la terrassa. S'hi inclouen estufes, pissarres, taules i carrets auxiliars, jardineres i d'altres elements similars.

6.4.- Establiments de restauració: són els definits a la normativa d'espectacles públics i activitats recreatives d'acord amb la Llei 112/2009.

6.5.- Establiments de degustació: són els forns de pa amb degustació, gelateries, iogurteries, orxateries i altres establiments d'activitats similars sempre que els seus productes.

6.6.- Temporada: és el termini de vigència de l'autorització.

6.7.- Publicitat: és la forma de comunicació duta a terme en l'exercici d'una activitat econòmica adreçada a promoure la contractació de béns o serveis i la difusió de missatges de naturalesa social, cultural, política o qualsevol altra. Es distingeixen dos tipus de publicitat: identificació i propaganda.

a) Identificació: és tota expressió gràfica encaminada a difondre entre el públic la informació de l'existència d'una activitat en el mateix indret on es du a terme.

b) Propaganda: és tota expressió gràfica encaminada a difondre entre el públic marques, símbols o qualsevol tipus d'informació de productes i de serveis, amb la finalitat de promoure, de forma directa o indirecta, el consum, el coneixement o la contractació de béns mobles o immobles o de serveis.

## **Article 7. Situació de la terrassa**

7.1.- Els principals criteris que determinarà l'autorització seran:

- El pas lliure per a vianants en funció del tipus de via i de l'afluència de vianants.
- Criteris relacionats amb l'ús general de la via pública, l'accessibilitat i l'interès públic.

- La possible incidència negativa en la convivència ciutadana del sector, les molèsties i d'incompliment de condicions de llicències anteriors seran motiu per denegar la llicència municipal.

7.2.- La ubicació de la terrassa haurà de ser a la vorera contigua a l'establiment i al davant de la façana del local. Quan la terrassa estigui situada adossada a la façana, no podrà excedir la façana de l'establiment. Quan la terrassa es col·loqui a la banda de la vorada, podrà excedir en un 25% la façana del local sempre que no interfereixi amb l'itinerari de vianants, altres ocupacions, l'interès general, els interessos legítims de tercers o aspectes de seguretat. En la mateixa vorera, de qualsevol amplada, no s'autoritzaran ocupacions simultànies als dos costats. De manera excepcional, degudament justificades, sempre que no afectin interessos públics generals, es podran autoritzar altres disposicions de l'ocupació, quan la via disposi d'una rambla de més de 6 m o una plaça confrontant.

7.3.- En espais de gran valor patrimonial i/o de caràcter singular, d'alta concurrència de vianants o perquè la ciutadania, en general, també ha de gaudir de l'entorn, i que seran definits per decret d'alcaldia, la llicència de la terrassa vindrà definida per un plànol amb el detall de col·locació de les taules, cadires i altres elements amb indicació de les distàncies referides a elements urbans, mobiliari urbà i edificis. Els projectes hauran de definir i concretar els models de mobiliari urbà de forma expressa. La llicència establirà el nombre de cadascun dels elements de mobiliari i elements auxiliars a instal·lar i la distribució segons els mòduls definits a l'Annex I. L'Ajuntament podrà marcar a terra la superfície concedida d'ocupació amb una terrassa.

7.4.- La capacitat màxima de les terrasses no podrà excedir de 100 m<sup>2</sup> per establiment.

7.5.- L'ocupació de les terrasses es podrà autoritzar en voreres a partir de 2,50 m d'amplada amb les següents condicions, sempre que no es pugui col·locar en un altre espai.

- En voreres d'amplada fins a 3 m, s'haurà de deixar com a mínim un pas lliure d'1,50 m respecte als elements estructurals i arbrat.
- Voreres a partir de 3 m, s'haurà de deixar com a mínim un pas lliure d'amplada de la meitat de la vorera respecte a la façana i d'arbrat.
- En l'àmbit del Pla especial del Barri Vell s'haurà de fer un estudi singular.
- L'ocupació de terrasses en places, rambles, sota voltes, jardins, xamfrans i ordenacions irregulars de l'espai públic vindrà determinada per una ordenació amb documentació gràfica aprovada per l'Ajuntament. Quan l'ocupació es faci adossada a la vorada, s'haurà de situar a 0,50 m de la vorada.

7.6.-En el cas que s'obrin nous locals i sol·licitin ocupació amb terrassa, l'Ajuntament redistribuirà de manera equitativa l'ocupació total. En cas que les sol·licituds siguin molt elevades, l'Ajuntament atenent els principis d'objectivitat, publicitat i concurrència podrà convocar concurs públic.

7.7.-La provocació de molèsties al veïnat podrà comportar de forma motivada:

- La suspensió de la llicència.
- La denegació de sol·licitud de llicència.
- La reducció de la superfície d'ocupació.
- La prohibició d'agrupació de taules

## **Article 8. Els horaris**

8.1.- La terrassa es podrà col·locar o utilitzar a partir de les 7.30 h els dies feiners de dilluns a divendres, i els caps de setmana i festius a partir de les 9.00 h.

8.2.- L'horari límit de l'ocupació serà l'establert a la llicència, en atenció a les peculiaritats de l'establiment, de la zona i de l'època de l'any, que vindrà determinat, previ informe tècnic, per un decret específic de l'Alcaldia.

8.3.- No obstant això, l'Ajuntament podrà atorgar motivadament, amb la sol·licitud prèvia de la persona interessada, l'ampliació de l'horari de tancament de les terrasses en dates assenyalades.

8.4.- L'incompliment de l'horari establert per a l'ocupació d'una terrassa podrà comportar una suspensió temporal de la llicència i/o la denegació en les temporades següents.

8.5.- L'Ajuntament podrà reduir, mitjançant una resolució motivada, la superfície autoritzada a cada establiment en carrers o places on hi hagi concentració de diversos establiments amb terrassa, quan es constati molèsties.

## **Article 9. Elements del mobiliari i elements auxiliars que es poden col·locar en una terrassa.**

9.1.- L'autorització de terrasses sempre inclou la col·locació de taules i cadires. La resta d'elements vénen determinats pels següents requisits:

- Para-sols. Els para-sols es poden posar en voreres superiors a 4 m. Separats de la calçada 60 cm. Han d'estar situats dins de l'espai destinat a l'ocupació per taules i cadires, tenint en compte que quan estiguin oberts no podran sobrepassar en vol l'espai concedit d'ocupació. No es permet la fixació d'aquests elements directament al paviment excepte en espais de configuració de rambla, plaça o xamfrans d'àmplies dimensions. L'autorització haurà de ser expressa. Els dispositius de subjecció han de garantir que quan es retirin els para-sols, no quedi cap element que constitueixi un obstacle o anomalia que pugui provocar danys a les persones o coses. El titular de la llicència està obligat a restaurar el paviment de la vorera quan deixi de disposar de permís per ocupar amb terrassa.
- Estufes. L'autorització d'estufes queda regulada per l'annex III.
- Pissarres. Les terrasses que disposin de més de tres mòduls podran posar-hi una pissarra. Quan la terrassa disposi de més de 10 mòduls en podrà posar dues. No cal autorització expressa per instal·lar-les. El model haurà de complir les característiques indicades a l'annex II.
- Taules i carrets auxiliars. Els establiments tipus restaurant podran disposar d'una taula o carret auxiliar sempre que l'ocupació sigui igual o superior a 8 mòduls. S'haurà de col·locar dins de l'espai autoritzat i pot constituir límit entre terrasses.
- Jardineres. En voreres de més de 4 m d'amplada, places i rambles, quan la terrassa s'autoritzi a la banda de la vorada i el carril de la calçada sigui de circulació de vehicles no restringit, es podrà autoritzar una fila de jardineres per segregar la terrassa de la circulació. S'haurà de deixar un espai lliure mínim respecte a la calçada de 50 cm i mantenir una separació entre elles de 30 cm com a mínim. Caldrà presentar un projecte del conjunt de la terrassa. No es poden col·locar per separar terrasses contigües. El mal estat de les jardineres o la vegetació serà motiu per requerir-ne la retirada i no tornar-les a autoritzar.
- Aparells de reproducció d'imatges. Amb motiu d'esdeveniments de rellevància, dins de l'espai concedit de la terrassa, es podrà col·locar un aparell de reproducció d'imatges sense emetre cap so, amb sol·licitud expressa prèvia i per un màxim de 24 dies a l'any.

9.2.- Tots els elements auxiliars s'hauran de col·locar dins de l'espai concedit per a la terrassa i estar en bon estat de conservació.

9.3.- Les terrasses no poden tancar els laterals ni la part superior de l'ocupació mitjançant pèrgoles, coberts i altres construccions permanents o semipermanents, únicament poden cobrir aquest àmbit amb para-sols o tendals plegables subjectats a la façana de l'establiment.



9.4.-Està prohibida la col·locació de tarimes i altres instal·lacions d'ocupació horitzontal sobre el pla del paviment de la vorera.

9.5.- No es permet utilitzar arbres, fanals i altres elements similars de la via pública per a ús auxiliar de les terrasses.

9.6.- Excepcionalment i en funció de les característiques arquitectòniques i comercials especials dels diferents indrets de la ciutat, i prèvia presentació d'un projecte unitari del conjunt, es podran autoritzar elements diferents als definits.

#### **Article 10. Disseny, materials i colors del mobiliari i els elements auxiliars**

El disseny, els materials i els colors del mobiliari i els elements auxiliars d'una terrassa són un component essencial en la configuració del paisatge urbà, especialment perquè comparteixen l'espai més proper als vianants. Tots els elements que pertanyin a una mateixa autorització i/o establiment han d'estar fets amb materials del mateix color, disseny i textura, hauran d'harmonitzar entre si i amb l'entorn. En cap cas les terrasses poden tenir unes característiques de disseny, de materials o cromàtiques que no s'adiguin amb la resta de les terrasses del seu entorn i amb l'entorn arquitectònic. L'annex II, "Homologació de mobiliari urbà i elements auxiliars a instal·lar", regula aquestes característiques. En termes generals, les taules, les cadires, els para-sols, les estufes de terrassa i d'altres elements que s'hi col·loquin han de ser del material menys sorollós possible, i s'han d'adaptar, si cal, per provocar les mínimes molèsties possibles, a més de complir tots els requeriments establerts en aquesta ordenança.

#### **Article 11. Publicitat**

La publicitat en una terrassa es podrà fer de les següents formes:

- a) Pissarres.
- b) Damunt de cada taula també es pot col·locar un element publicitari dels productes que es poden consumir de mida màxima DIN-A4. No s'admet la incorporació de marques ni codis de productes.

#### **Article 12. Sol·licitud de llicència**

L'interessat haurà d'indicar:

- a) L'activitat de l'establiment per la qual se sol·licita la terrassa.
- b) El nombre de taules i de cadires que se sol·licita col·locar.
- c) El nombre de para-sols.
- d) Els elements auxiliars que demana col·locar-hi.
- e) La descripció escrita i gràfica del mobiliari urbà i altres elements, amb especificació de les mides, per a la primera llicència que se sol·licita i sempre que es canviï respecte a l'anterior autorització.
- f) Plànol a escala de la distribució del mobiliari i elements auxiliars respecte a la configuració i elements estructurals i arquitectònics del domini públic.

#### **Article 13. Naturalesa de la llicència i condicions generals**

13.1.- Les llicències per ocupació de la via pública amb terrasses són de caràcter temporal.

13.2.- Una vegada s'hagi autoritzat l'ocupació, hom l'entendrà prorrogada mentre l'alcaldia no aprovi la seva caducitat o l'interessat o els seus representants legítims en cas de defunció, no presenti la baixa justificada.

13.3.- Llicència es concedeix sens perjudici de tercers, essencialment revocable per raons d'interès públic. L'atorgament de les llicències és discrecional sense que hi hagi cap dret preexistent per obtenir-les. L'ocupació haurà de respectar tots els preceptes de la normativa sobre d'accessibilitat.

13.4.- El titular de la llicència de la terrassa haurà de tenir l'autorització, plànol inclòs, a l'interior de l'establiment perquè l'Administració pugui comprovar el compliment de les condicions d'atorgament.

13.4.- El titular de la llicència ha d'assumir l'obligació de mantenir neta la terrassa, i el tram de via pública que li correspongui sempre que calgui, d'acord amb les disposicions d'aquesta ordenança i l'Ordenança municipal reguladora de la neteja.

13.5.-Quan ho requereixin les necessitats del servei públic i l'Administració municipal necessiti per qualsevol circumstància l'espai que ocupa l'emplaçament de la terrassa, el titular de la llicència l'haurà de retirar, amb avís previ i subsidiàriament per l'Ajuntament, sense que el titular tingui dret a indemnització.

13.6.- Durant l'horari exclòs de l'autorització de la terrassa, el mobiliari podrà romandre a la via pública sempre que estigui ben col·locat.

Quan una terrassa no s'utilitzi durant 48 hores consecutives, el titular de l'autorització està obligat a retirar tot el mobiliari i els elements auxiliars de l'espai concedit.

13.7.- Les autoritzacions tindran caràcter personal i no podran cedir-se o subarrendar-se a tercers. L'incompliment d'aquest precepte provocarà l'anul·lació de la llicència.

13.9.- Es limita el nombre de taules i cadires al passeig Comte Guifré (segons temporada):

a) De febrer fins abans de Setmana Santa	màxim 8 taules
b) De Setmana Santa fins setembre	màxim 12 taules
c) Octubre i novembre	màxim 8 taules
d) Desembre i gener	màxim 4 taules

No obstant això, des del mes de maig fins el mes de setembre (ambdós inclosos), es podrà sol·licitar de forma expressa per part dels interessats a l'Ajuntament un increment de fins a 18 taules, sempre i quan la demanda ho requereixi i, hi hagi suficient espai per a col·locar totes les taules sol·licitades per part dels diferents establiments.

Quan el Passeig es tanqui al trànsit com a conseqüència d'audicions de sardanes o actes festius similars, s'autoritzarà fins un màxim de 50 taules (exclusivament pels dies de celebració), tenint en compte que només es podran instal·lar fora del Passeig.

Quan a conseqüència de la celebració d'un acte festiu o esdeveniment, tot i que el Passeig no es tanqui al trànsit, es podran autoritzar fins a un màxim de 16 taules de forma excepcional i puntual només per aquell dia, sempre i quan la demanda ho requereixi.

13.10.-No es permet:

- Instal·lar sistemes de reproducció sonor a les terrasses.
- Fer projeccions, pintades o efectes visuals de qualsevol tipus sobre els elements de les terrasses.
- Apilar o instal·lar mobiliari i altres elements fora de l'espai concedit per la llicència.

#### **Article 14. Inspecció**

Correspon als agents de la Policia Municipal i als serveis tècnics municipals la inspecció i control del compliment del que es disposa en aquesta ordenança per a les terrasses.

#### **Article 15. Potestat sancionadora**

Les infraccions d'aquesta ordenança les sancionarà l'òrgan competent municipal, amb instrucció prèvia del corresponent expedient, de conformitat amb els principis i procediments regulats a la Llei 30/1992, de 26 de novembre, de règim jurídic de les administracions públiques i del procediment administratiu comú, el Decret 278/1993, de 9 de novembre, i supletòriament el RD 1398/1993 pel qual s'aprova el Reglament de procediment per a l'exercici de la potestat sancionadora i altra normativa aplicable.

#### **Article 16. Responsables**

Són responsables de les infraccions les persones físiques o jurídiques titulars de les instal·lacions o elements que ocupen el domini públic, o que desenvolupin l'activitat infractora. Aquesta responsabilitat es podrà estendre a aquelles persones a les quals per llei s'atribueixi el deure de preveure la infracció administrativa comesa per uns altres.

#### **Article 17. Mesures cautelars**

L'òrgan competent pot adoptar, mitjançant resolució motivada, les mesures cautelars legals de caràcter provisional que siguin necessàries per a la bona finalitat del procediment. No obstant això, es podran retirar els elements instal·lats, de forma immediata, sense necessitat d'avís previ, i igualment van a compte del que resulti titular responsable, si escau, les despeses d'execució subsidiària, transport i emmagatzematge, sense perjudici de les responsabilitats que puguin correspondre-li, quan es doni alguna de les circumstàncies següents:

17.1.- Quan la instal·lació de l'element resulti anònima.

17.2.- Quan a criteri dels serveis tècnics municipals o dels agents de la Policia Municipal, l'element ofereixi perill per als vianants o el trànsit rodat, bé per la seva situació, per les seves característiques o per la seva deficient instal·lació.

#### **Article 18. Classificació de les infraccions i sancions de les terrasses**

18.1.- Constitueixen infracció administrativa d'aquesta ordenança les accions i omissions que representin vulneració dels seus preceptes, tal com apareixen tipificats en els diferents articles de desenvolupament.

18.2.- Les infraccions administratives d'aquesta ordenança es classifiquen en lleus, greus i molt greus.

18.3.- La graduació de la sanció haurà d'observar la deguda adequació als fets i es tindran en compte per a això els següents criteris d'aplicació:

- a) L'existència d'intencionalitat
- b) L'existència de reiteració
- c) L'existència de reincidència
- d) La naturalesa i gravetat dels perjudicis ocasionats
- e) La transcendència social i afecció als interessos generals

18.4.-Les sancions derivades de les infraccions administratives tenen la naturalesa de multa i s'imposaran d'acord amb la següent escala: Infraccions lleus: fins a 150 euros. Infraccions greus: de 150,01 a 300 euros i suspensió, denegació o reducció de la llicència. Infraccions molt greus: de 300,01 a 500 euros i suspensió, denegació o reducció de la llicència.

18.5.-La imposició de les sancions serà compatible amb l'exigència a l'infractor de la reposició de la situació alterada al seu estat originari, així com la indemnització pels danys i perjudicis causats pels fets sancionats. La manca de resposta al requeriment de reposició podrà donar lloc a l'execució subsidiària.

## **Article 19. Tipificació de les infraccions**

19.1.- Són infraccions lleus:

1. Usar o ocupar el subsòl, el sòl o els espais elevats de la via pública o fer-hi instal·lacions sense la llicència municipal corresponent.
2. Incomplir les condicions generals o específiques de la llicència municipal per la qual es concedeix el permís d'ocupació de la via pública.
3. Instal·lar mobiliari que incompleixi les especificacions de l'ordenança.
4. Ocupar la via pública de manera que destorbi o obstaculitzi la lliure circulació de vianants o vehicles o que pugui ocasionar danys a persones i altres elements de la via pública.
5. No retirar els material de l'ocupació després del requeriment previ de l'Ajuntament per festes tradicionals o altres tipus actes.
6. Sobrepassar el període de vigència de la llicència municipal.
7. Incomplir l'horari de la llicència.
8. Ocupar més superfície de l'autoritzada i/o amb més quantitat d'elements de mobiliari dels autoritzats.
9. Col·locar els elements de mobiliari i auxiliars en una distribució distinta a l'autoritzada.
10. Col·locar o instal·lar elements en arbres, fanals i altres elements estructurals i de mobiliari de la ciutat.
11. Deteriorar qualsevol element de la via pública.
12. No retirar el mobiliari i elements auxiliars quan la terrassa està inactiva més de 48 hores.
13. No tenir a l'interior de l'establiment l'autorització de l'Ajuntament, plànol inclòs.
14. Provocar molèsties acústiques al veïnat.
15. Tenir en mal estat els elements de mobiliari i auxiliars a la via pública.
16. Negar-se a facilitar, quan es requereixin, la llicència o plànol d'instal·lació autoritzada, o qualsevol altra desobediència als legítims requeriments dels inspectors municipals i agents de la Policia Municipal.
17. No netejar adequadament les instal·lacions i l'espai ocupat de la via pública durant l'horari d'ús i a l'hora de tancar.

19.2.- Són infraccions greus:

La primera i segona reincidència de les infraccions lleus.

19.3.-Són infraccions molt greus:

La segona, tercera reincidència/reiteració, i les següents, en la comissió de faltes greus en els darrers cinc anys.

## **Article 20. Prescripció**

1. Les infraccions lleus prescriuen al cap de sis mesos, les greus després de dos anys i les molt greus al cap de tres anys.
2. Les sancions imposades per infraccions lleus prescriuen al cap d'un any, per infracció greu al cap de dos anys i per infraccions molt greus al cap de tres anys.
3. El termini de prescripció de les infraccions començarà a comptar a partir del dia en què es cometi la infracció i el de les sancions, l'endemà del dia en què adquireixi fermesa la resolució que imposa la sanció.

## **DISPOSICIONS TRANSITÒRIES**

**Primera.** Els establiments que desenvolupin les activitats indicades a l'article 3 resten subjectes al compliment de les condicions tècniques d'aquesta ordenança, després del requeriment previ formal efectuat per l'Ajuntament, amb excepció de les disposicions generals que són de compliment immediat.

**Segona.** Els establiments degudament autoritzats com a botiga degustació podran accedir a la categoria de bar sempre que les seves instal·lacions s'ajustin a les condicions tècniques que fixa aquesta normativa.

**Tercera.** Els establiments de l'article 3 que duguin a terme obres de reforma o millora, així com els canvis de titularitat, hauran d'adaptar-se a la normativa regulada en aquesta ordenança.

**Quarta.** Els titulars de terrasses que tinguin autoritzats models de taules i cadires no conformes amb aquesta ordenança gaudiran d'un període no definit per adaptar-se als preceptes d'aquesta, entenent que s'adaptaran en el moment que canviïn el mobiliari de la terrassa.

## DISPOSICIÓ FINAL

L'aprovació de la present ordenança i les possibles modificacions que puguin ser necessàries s'ajustaran al procediment previst a l'article 49 de la Llei 7/1985, de 2 d'abril, reguladora de les bases del règim local. Aquesta ordenança entrarà en vigor 15 dies després de la seva publicació al Butlletí Oficial de la Província de Girona.

### Annex I: Tipus de mòduls

- 1** VORERES + 2,50 m.  
Max. 1 taula i 2 cadres  
Taules max.  $\varnothing 60$  cm.  
o 60x60 cm.

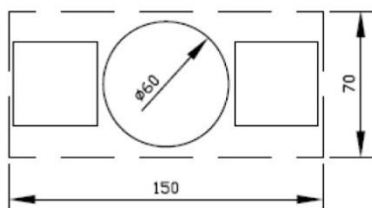

- 2** VORERES + 3,00 m.  
Max. 1 taula i 3 cadres  
Taules max.  $\varnothing 70$  cm.  
o 70x70 cm.

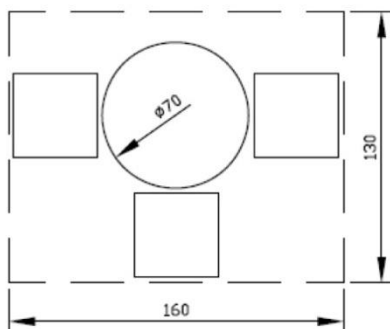

- 3** VORERES + 3,50 m.  
Max. 2 taules i 4 cadres  
Taules max.  $\varnothing 70$  cm.  
o 70x70 cm.

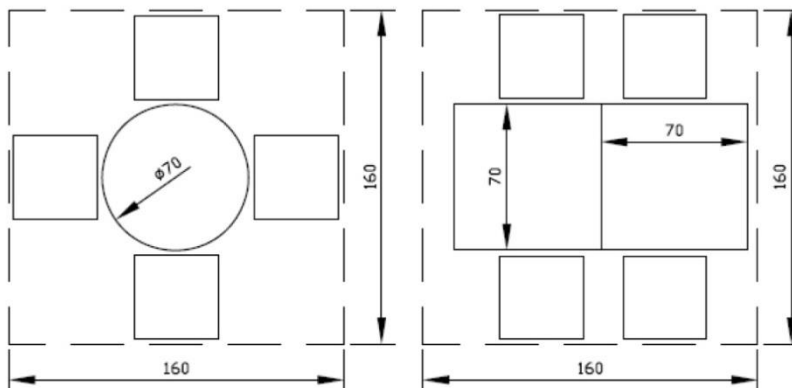

## Annex II: Homologació de mobiliari urbà i elements auxiliars a instal·lar

Els materials utilitzats hauran d'oferir suficients garanties estètiques i de solidesa. Aquest annex regula les característiques d'aquests elements que es poden instal·lar a les terrasses.

### 1. Models de taules i catires

Les taules i cadires hauran de complir els requisits següents:

- Els elements estructurals han de ser de materials naturals (fusta, vímet, ferro, marbre ...), d'altres materials que imitin amb autenticitat aquests materials naturals o d'alumini. Els colors no poden ser estridents.
- Els seients i respallers de les cadires també podran ser de medul·la natural, sintètica teixida, de resines o de lona amb colors ocres, marrons, verd Cadaqués, marfil o similars o altres materials de qualitat.
- En cap cas no es permetran taules i cadires de publicitat.

Els tamborets només s'autoritzaran en les configuracions del mòdul 1.

Les taules i cadires han de tenir tacs de goma per minimitzar el soroll.

Quan els establiments tinguin l'autorització per a l'activitat de bar o restaurant podran fer servir taules de 80x80 cm per donar un millor servei.

**2. Para-sols.** Els para-sols han de ser quadrats o rectangulars, de 4 m de longitud màxima dels costats, plegables i tenir un únic suport central. El cobriment ha de ser de material de lona o similar, sense bambolines ni serrells, llisos i d'un color cru. El suport ha de ser lleuger i desmuntable, de ferro, metàl·lic o de fusta. Tots els components han de deixar una alçada lliure de, com a mínim, 2,20 m.

**4. Pissarres.** Hauran de ser dobles amb forma de V invertida. Les mides màximes exteriors amb potes incloses són d'1,50 m d'alçada x 0,70 m d'amplada. No poden disposar d'il·luminació pròpia ni contenir elements publicitaris, essent únicament autoritzats el nom de l'establiment i els productes o plats que ofereixin.

**5. Jardineres.** Les dimensions màximes són 150 cm de longitud, 40 cm d'amplada i 50 cm d'alçada. Els materials han de ser de fusta, ferro, ceràmiques o similars. La vegetació que s'hi planti ha de ser natural i s'ha de mantenir en bon estat.

**6. Instal·lacions elèctriques.** No es permet la instal·lació provisional de cap conductor elèctric a nivell del sòl que pugui suposar un perill o entorpir el pas de vianants o usuaris de les terrasses ni cap d'aeri que pugui generar un impacte visual negatiu. La instal·lació elèctrica per dotar de llum els para-sols ha de ser soterrada i autoritzada expressament. La instal·lació elèctrica a les terrasses ha de complir el Reglament electrotècnic de baixa tensió i instruccions tècniques complementàries ITC-BT. Finalitzat l'horari d'atenció al públic de l'establiment, s'haurà de deixar sense subministrament elèctric la instal·lació. Caldrà aportar la mateixa documentació per a la seva autorització que la indicada a l'annex III.

## Annex III: Estufes

### ESTUFES DE GAS PROPÀ (GLP)

Només pot sol·licitar permís per col·locar estufes l'establiment que disposi de llicència municipal vigent per col·locar taules i cadires a la via pública. El permís de les estufes es limita a la temporada compresa entre els mesos d'octubre i abril.

Les estufes han de ser models homologats i s'han d'adaptar a la normativa europea fixada en la Directiva 90/396/CEE, de 29 de juny de 1990, relativa a la proximitat de les legislacions dels estats membres que fa referència als aparells de gas o, si escau, aquella que resulti d'aplicació i estigui vigent en cada moment. L'estructura de les estufes ha d'anar protegida amb una carcassa o similar que impedeixi la manipulació d'aquells elements que emmagatzemin el gas propà.

S'autoritza una estufa a partir de quatre mòduls, un mòdul consta d'una taula i quatre cadires. El color de l'estufa haurà d'harmonitzar amb el disseny dels elements que configuren la terrassa.

Les estufes s'han de retirar diàriament d'acord amb l'horari de la terrassa autoritzat establert per normativa. No s'autoritza instal·lar estufes a menys de 2 m de qualsevol dels paraments dels immobles, ni d'altres elements, com pot ser arbres, fanals i element de naturalesa anàloga. La totalitat d'elements i mobiliari susceptibles de ser instal·lats a les terrasses no pot en cap cas sobrepassar els límits establerts en l'àmbit de l'autorització. L'establiment ha de desposar d'extintors de pols ABC, eficàcia 21A-113B, ubicats en un lloc de fàcil accés.

#### DOCUMENTS QUE CAL PRESENTAR JUNT AMB LA PRIMERA SOL·LICITUD:

Garantia de qualitat de les estufes i certificat d'homologació de la Comunitat Europea.  
Catàleg on s'indiqui el model, les característiques, el material, el color, les dimensions, etc. de l'estufa.

#### EN EL TERMINI DE 15 DIES POSTERIORS A LA COL·LOCACIÓ S'HA DE PRESENTAR:

Assegurança de responsabilitat civil vigent en la qual es reculli la instal·lació d'estufes a la via pública.

Contracte amb l'empresa de manteniment i subministrament especialitzada en instal·lacions de GLP i els seus derivats.

#### DOCUMENTS QUE CAL PRESENTAR JUNT AMB LA SOL·LICITUD DE RENOVACIÓ:

Assegurança de responsabilitat civil vigent en la qual es reculli la instal·lació d'estufes a la via pública.

Contracte amb l'empresa de manteniment i subministrament especialitzada en instal·lacions de GLP i els seus derivats.

#### **ESTUFES ELÈCTRIQUES:**

No es permet la instal·lació provisional de cap conductor elèctric a nivell del sòl que pugui suposar un perill o entorpir el pas de vianants o usuaris de les terrasses ni cap d'aeri que pugui generar un impacte visual negatiu.

La instal·lació elèctrica de subministrament de les estufes ha de ser soterrada. La instal·lació elèctrica a les terrasses ha de complir el Reglament electrotècnic de baixa tensió i instruccions tècniques complementàries ITC-BT. Finalitzat l'horari d'atenció al públic de l'establiment, s'haurà de deixar sense subministrament elèctric la instal·lació.

#### DOCUMENTS QUE CAL PRESENTAR AMB LA PRIMERA SOL·LICITUD:

Projecte de la instal·lació signat pel tècnic titulat competent.

#### DOCUMENTS QUE CAL PRESENTAR AMB LA SOL·LICITUD DE RENOVACIÓ:

Certificat d'instal·lació elèctrica de baixa tensió signat per una empresa instal·ladora Autoritzada, degudament tramitat per una EIC (Tüv Rheinland o ECA).



**ORDENANÇA FISCAL NÚM. 17**  
**TAXA PER PARADES, BARRAQUES, CASETES DE VENDA, ESPECTACLES O**  
**ATRACCIONS SITUATS EN TERRENYS D'ÚS PÚBLIC I INDÚSTRIES DEL CARRER I**  
**AMBULANTS I RODATGE CINEMATogrÀFIC**

**Article 1r. Fonament i naturalesa**

A l'empara del previst als articles 58 i 20.3.n de la Llei 39/1988, de 28 de desembre, reguladora de les Hisendes Locals, de conformitat amb el que disposen els articles 15 a 19 d'aquest text legal, aquest ajuntament estableix la taxa per parades, barraques, casetes de venda, espectacles o atraccions situats en terrenys d'ús públic i indústries del carrer i ambulants i rodatge cinematogràfic que es regirà per la present Ordenança fiscal.

**Article 2n. Fet imposable**

Constitueix el fet imposable de la taxa l'aprofitament especial del domini públic local que beneficia de mode particular els subjectes passius i que es produeix per la instal·lació de parades, barraques, casetes de venda, espectacles o atraccions situats en terrenys d'ús públic i indústries del carrer i ambulants i rodatge cinematogràfic.

**Article 3r. Subjectes passius**

Són subjectes passius de les taxes les persones físiques o jurídiques, així com les entitats a què es refereix l'article 33 de la Llei General Tributària a favor de les quals s'atorguin les llicències per a gaudir dels aprofitaments especials que constitueixin el fet imposable d'aquesta taxa.

**Article 4t. Quantia**

- 1.- La quantia de la taxa regulada en aquesta ordenança serà la que es fixa en les tarifes contingudes en l'annex.
- 2.- Les tarifes de la taxa seran les que figuren en l'annex.

**Article 5è. Normes de gestió**

1.-Les quantitats exigibles d'acord amb les tarifes es liquidaran per cada aprofitament sol·licitat o realitzat i seran irreduïbles pel període anual o de temporada autoritzat.

2.a) Els emplaçaments, instal·lacions, parades, etc..., podran treure's la licitació pública abans de la celebració de les fires, i el tipus de licitació, en concepte de taxa mínima que servirà de base, serà la quantia fixada en les tarifes de l'annex d'aquesta ordenança.

b) Es procedirà, abans de la subhasta, a la formació d'un plànol dels terrenys disponibles per ser subhastats, i s'enumeraran i s'indicarà la superfície de les parcel·les que han de ser objecte de licitació. També s'assenyalaran les parcel·les que poden destinar-se a cotxes de xoc, corcs, teatres, exposicions d'animals, restaurants, neveres, bijuteries, etc..

c) Si algun concessionari dels aprofitaments utilitzava una superfície més gran de la que hom li va adjudicar en la subhasta, pagarà, per cada metre quadrat utilitzat de més, el 100% de l'import de l'augment, a més de la quantia fixada en les tarifes.

3.- a) Les persones o entitats interessades en la concessió d'aprofitaments regulats en aquesta ordenança i que no s'han tret a licitació pública, hauran de sol·licitar prèviament la llicència corresponent, realitzar el dipòsit previ a què es refereix l'article 6.2.a) següent i formular una declaració on hi consti la superfície de l'aprofitament i els elements que s'hi instal·laran. També hauran d'adjuntar un plànol detallat de la superfície que es pretén ocupar i de la seva situació dins del municipi.

b) Els serveis tècnics d'aquest municipi comprovaran i investigaran les declaracions que han formulat els interessats i les autoritzacions es concediran si no es troben diferències amb les peticions de llicències. Si n'hi havia, aquestes es notificaran als interessats i es fixaran, si és el

cas, les liquidacions complementàries que s'escaiguin. Les autoritzacions es concediran quan els interessats hagin arreglat les diferències i, si s'escau, quan hagin realitzat els ingressos complementaris corresponents.

c) En cas que les autoritzacions es deneguin, els interessats podran sol·licitar a aquest municipi la devolució de l'import ingressat.

4.- No es consentirà cap ocupació de la via pública fins que els interessats no hagin abonat i obtingut la llicència corresponent.

5.- a) Les autoritzacions a què es refereixen la tarifa tercera i la tarifa cinquena s'entendran prorrogades mentre l'alcaldia no acordi la seva caducitat o l'interessat, o el seus representants legítims, no presentin la baixa justificada.

b) La presentació de la baixa tindrà efectes a partir del primer dia del període natural de temps següent assenyalat en l'epígraf de la tarifa que correspongui. La no presentació de la baixa determinarà l'obligació de continuar abonant la taxa.

6.- Les autoritzacions tindran caràcter personal i no podran ser cedides o subarrendades a tercers. L'incompliment d'aquest precepte provocarà l'anul·lació de la llicència, sense perjudici de les quanties que els interessats hagin d'abonar.

### **Article 6è. Obligació de pagament**

1.- L'obligació de pagament de la taxa regulada en aquest ordenança neix:

a) Quan es tracti de concessions de nous aprofitaments de la via pública, en el moment de sol·licitar la llicència corresponent.

b) Quan es tracti de concessions d'aprofitaments que ja estan autoritzats i prorrogats, el primer dia de cada un dels períodes naturals de temps assenyalats en les tarifes.

2.- El pagament de la taxa es realitzarà:

a) Quan es tracti de concessions d'aprofitaments per ingrés directe en la dipositaria municipal o allà on establis l'Excm. Ajuntament, però sempre abans de retirar la llicència corresponent.

Aquest ingrés tindrà caràcter de dipòsit previ, d'acord amb el que disposa l'article 47 de la Llei 39/1988, de 28 de desembre, i s'eleva a definitiu quan es concedeixi la llicència corresponent.

b) Quan es tracti de concessions d'aprofitaments que ja estan autoritzats i prorrogats, quan ja estiguin incloses en els padrons o matricules d'aquesta taxa, per ingrés directe en la dipositaria municipal o allà on establis l'Excm. Ajuntament.

3.- Els deutes per taxes poden exigir-se pel procediment administratiu d'apremi, segons estableix l'article 47.3 de la Llei 39/1988, de 28 de desembre.

### **Annex de les tarifes.**

Taxa per parades, barraques, casetes de venda, espectacles o atraccions situats en terrenys d'ús públic i indústries del carrer i ambulants i rodatge cinematogràfic.

-Per parades al mercat:

0,85 euros/metre lineal/dia

8,58 euros/metre lineal/trimestre

-Per parades de fires, mostres i estands d'exposició de fora la comarca del Ripollès:

Fins a 4 metres lineals: 12,53 euros/dia

A partir de 4 metres lineals: 2,51 euros metre lineal/dia

-Per parades de fires, mostres i estands d'exposició de la comarca del Ripollès:

Fins a 4 metres lineals: 10,02 euros/dia

A partir de 4 metres lineals: 1,00 euros metre lineal/dia

-Per parades de fires, mostres i estands d'exposició de Sant Joan de les Abadesses, gratuït.

En el cas de parades de fires, mostres i estands d'exposició, els subjectes passius hauran de dipositar una fiança de 31,00 euros en el moment de realitzar la reserva d'espai, els quals seran retornats una vegada finalitzada la fira, mostra o exposició havent liquidat la taxa corresponent. No serà retornada l'esmentada fiança si el subjecte passiu no es presenta a la fira, mostra o exposició.

-Altres (Vehicles, màquines o atraccions):

Fins a 4m2: 6,86 euros/dia  
A partir de 4m2: 0,69 euros/dia per cada m2

-Casetes de petards: 34,32 euros/dia

-Kiosc: 123,55 euros/trimestrals

-Parades de Festa Major:

A. ATRACCIONS:

-De 1m. a menys de 4m. de fondària: 13,74 euros/metre lineal  
-De 4m. a menys de 7m. de fondària: 15,44 euros/metre lineal  
-De 7m. a menys de 10m. de fondària: 17,17 euros/metre lineal  
-De 10m. a menys de 13m. de fondària: 20,58 euros/metre lineal  
-13m. o més de fondària: 24,03 euros/metre lineal

B. PARADES DE VENDA D'ALIMENTS (Excepció:bars i similars que s'inclouràn en l'apartat A):

-De 1m. a 4m. de fondària: 10,30 euros/metre lineal  
-A partir de 4m. de fondària: 12,00 euros/metre lineal

C. CONNEXIONS DE BARRAQUES A L'ENLLUMENAT PÚBLIC:

-13,74 euros connexió per tota la fira

-Circs o espectacles similars:

De 0 a 250m2: 51,48 euros/dia  
A partir de 250m2: 102,95 euros/dia “.

**Disposició final:**

La present Ordenança Fiscal aprovada inicialment pel Ple de la Corporació en sessió celebrada el 22 de març de 2013 i publicada al BOP número 97, de data 21 de maig de 2013, regirà a partir d'aquesta data i es mantindrà vigent fins la seva modificació o derogació expressa.

**ORDENANÇA NÚM. 18**  
**TAXA PER APROFITAMENT ESPECIAL DEL DOMINI PÚBLIC LOCAL A FAVOR**  
**D'EMPRESSES EXPLOTADORES DE SERVEIS DE SUBMINISTRAMENT D'INTERÈS**  
**GENERAL**

**Article 1r . Fonament i naturalesa**

A l'empara del previst als articles 57, 20 i 24.1 del text refós de la Llei reguladora de les hisendes locals, aprovat pel Reial Decret Legislatiu 2/2004, de 5 de març, es regula la taxa per utilització privativa o aprofitaments especials constituïts en el sòl, subsòl o volada de les vies públiques municipals, a favor d'empreses explotadores de serveis de subministraments que resultin d'interès general o afectin a la generalitat o a una part important del veïnat, que es regirà per la present Ordenança fiscal.

**Article 2n. Fet imposable i supòsits de no subjecció**

1. Constitueix el fet imposable de la taxa el gaudiment de la utilització privativa, o els aprofitaments especials constituïts en el sòl, subsòl o volada de les vies públiques municipals, a favor d'empreses o entitats que utilitzen el domini públic per a prestar els serveis de subministraments que resultin d'interès general o afectin la generalitat o una part important del veïnat.

2. L'aprofitament especial del domini públic es produirà sempre que per a la prestació del servei de subministrament calgui utilitzar antenes, instal·lacions o xarxes que materialment ocupen el sòl, subsòl o volada de les vies públiques municipals, amb independència de qui sigui el titular de les xarxes.

3. En particular, es comprendran entre els serveis referits als apartats anteriors, els subministraments d'aigua, gas, electricitat, telefonia fixa i altres mitjans de comunicació que es prestin, total o parcialment, a través de xarxes i antenes que ocupen el domini públic municipal.

4. El pagament de la taxa regulada en aquesta Ordenança suposa l'exclusió expressa de l'exacció d'altres taxes derivades de la utilització privativa o l'aprofitament especial constituït en el sòl, subsòl o vol de les vies públiques municipals, necessàries per a la prestació dels serveis de subministraments d'interès general.

5. L'Empresa "Telefónica de España S.A.U", a la qual va cedir Telefónica SA els diferents títols habilitants relatius a serveis de telecomunicacions bàsiques a Espanya, no haurà de satisfer la taxa perquè el seu import queda englobat en la compensació de l'1,9% dels seus ingressos bruts que satisfà a aquest Ajuntament.

Les restants empreses del "Grup Telefónica" estan subjectes al pagament de la taxa regulada en aquesta ordenança.

6. No estaran subjectes a la taxa regulada per la present Ordenança les empreses o entitats que utilitzen el domini públic per a prestar els serveis de comunicacions electròniques, quan no siguin titulars de les instal·lacions.

**Article 3r. Subjectes passius**

1. Són subjectes passius les empreses o entitats explotadores de serveis de subministrament que resultin d'interès general o afectin a la generalitat o a una part important del veïnat tals com les de proveïment d'aigua, subministrament de gas, electricitat, i altres d'anàlogues, independentment del seu caràcter públic o privat.

A aquests efectes, s'inclouen entre les empreses explotadores dels dits serveis les empreses distribuïdores i comercialitzadores dels mateixos.

També seran subjectes passius les empreses que exploten xarxes de comunicació electrònica mitjançant sistemes de fibra òptica, televisió per cable o qualsevol altra tècnica quan siguin titulars de les mateixes.

2. Als efectes de la taxa aquí regulada, tenen la consideració de subjectes passius les empreses o entitats explotadores de serveis a què es refereix l'apartat anterior que són titulars de les corresponents xarxes a través de les quals s'efectuïn els subministraments

3. Les empreses titulars de les xarxes físiques, a les quals no els resulti aplicable el que es preveu als apartats anteriors, estan subjectes a la taxa per ocupacions del sòl, el subsòl i la volada de la via pública, regulada en l'Ordenança fiscal corresponent.

#### **Article 4t . Successors i responsables**

1. Les obligacions tributàries pendents de les societats i entitats amb personalitat jurídica dissoltes i liquidades es transmetran als socis, copartícips o cotitulars, que quedaran obligats solidàriament fins als límits següents:

- a) Quan no existeixi limitació de responsabilitat patrimonial, la quantia íntegra dels deutes pendents.
- b) Quan legalment s'hagi limitat la responsabilitat, el valor de la quota de liquidació que els correspongui.

Podran transmetre's els deutes acreditats en la data d'extinció de la personalitat jurídica de la societat o entitat, encara que no estiguin liquidats.

2. Les obligacions tributàries pendents de les societats mercantils, en supòsits d'extinció o dissolució sense liquidació, es transmetran a les persones o entitats que succeeixin, o siguin beneficiàries de l'operació.

3. Les obligacions tributàries pendents de les fundacions, o entitats a què es refereix l'article 35.4 de la Llei General Tributària, en cas de dissolució de les mateixes, es transmetran als destinataris dels béns i drets de les fundacions, o als partícips o cotitulars de dites entitats.

4. Les sancions que procedeixin per les infraccions comeses per les societats i entitats a les quals es refereixen els apartats anteriors s'exigiran als successors d'aquelles, fins el límit del valor de la quota de liquidació que els correspongui.

5. Respondran solidàriament del deute tributari les persones següents o entitats:

- a) Les que siguin causants o col·laborin activament en la realització d'una infracció tributària. La seva responsabilitat s'estén a la sanció.
- b) Els partícips o cotitulars de les entitats a què es refereix l'article 35.4 de la Llei General Tributària, en proporció a les seves respectives participacions.
- c) Els que succeeixin per qualsevol concepte en la titularitat d'explotacions econòmiques, per les obligacions tributàries concretes per l'anterior titular i derivades del seu exercici.

S'exceptuen de responsabilitat les adquisicions efectuades en un procediment concursal.

6. Respondran subsidiàriament del deute tributari:

a) els administradors de fet o de dret de les persones jurídiques que no haguessin realitzat els actes necessaris de la seva incumbència per al compliment de les obligacions tributàries fins els límits següents:

- Quan s'ha comès infraccions tributàries respondran del deute tributari pendent i de les sancions.

- En supòsits de cessament de les activitats, per les obligacions tributàries meritades, que es trobin pendents en la data de cessament, sempre que no haguessin fet el necessari per al seu pagament o haguessin pres mesures causants de la manca de pagament.

b) Els integrants de l'administració concursal i els liquidadors de societats i entitats que no haguessin realitzat les gestions necessàries per al compliment de les obligacions tributàries acreditades amb anterioritat.

7. La responsabilitat s'exigirà en tot cas en els termes i d'acord amb el procediment previst a la Llei general tributària.

#### **Article 5è. Base imposable i quota tributària**

1. Quan el subjecte passiu sigui titular de la xarxa que ocupa el sòl, subsòl o volada de les vies públiques, mitjançant la qual es produeix el gaudiment de l'aprofitament especial del domini públic local, la base imposable està constituïda per la xifra d'ingressos bruts procedents de la facturació que obtinguin anualment en el terme municipal les empreses o entitats assenyalades en l'article 3 d'aquesta Ordenança.

2. Quan per al gaudiment de l'aprofitament especial a què es refereix l'apartat anterior, el subjecte passiu hagi utilitzat xarxes alienes, la base imposable de la taxa està constituïda per la xifra d'ingressos bruts obtinguts anualment en el terme municipal minorada en les quantitats que hagi d'abonar al propietari de la xarxa, per l'ús de la mateixa.

3. Als efectes dels apartats anteriors, tenen la consideració d'ingressos bruts procedents de la facturació aquells que, essent imputables a cada entitat, hagin estat obtinguts per la mateixa com a contraprestació pels serveis prestats en aquest terme municipal, en desenvolupament de l'activitat ordinària; només s'exclouran els ingressos originats per fets o activitats extraordinàries.

A títol enunciatiu, tenen la consideració d'ingressos bruts les facturacions pels conceptes següents:

- a) Subministraments o serveis d'interès general, propis de l'activitat de l'empresa que corresponen a consums dels abonats efectuats en el Municipi.
- b) Serveis prestats als consumidors necessaris per a la recepció del subministrament o servei d'interès general propi de l'objecte de l'empresa, incloent-hi els enllaços a la xarxa, posada en marxa, conservació, modificació, connexió, desconnexió i substitució dels comptadors o instal·lacions propietat de l'empresa.
- c) Lloguers, canons, o drets d'interconnexió percebuts d'altres empreses subministradores de serveis que utilitzin la xarxa de l'entitat que té la condició de subjecte passiu.
- d) Lloguers que han de pagar els consumidors per l'ús dels comptadors, o altres mitjans emprats en la prestació del subministrament o servei.
- e) Altres ingressos que es facturin pels serveis resultants de l'activitat pròpia de les empreses subministradores.

4. No s'inclouran entre els ingressos bruts, a aquests efectes, els impostos indirectes que graven els serveis prestats ni les partides o quantitats cobrades per compte de tercers que no constitueixin un ingrés propi de l'entitat que és subjecte passiu de la taxa. Així mateix, no s'inclouran entre els ingressos bruts procedents de la facturació les quantitats percebudes per aquells serveis de subministrament que vagin a ser utilitzats en aquelles instal·lacions que es trobin inscrites en la secció 1.a o 2.a del Registre administratiu d'instal·lacions de producció d'energia elèctrica del Ministeri corresponent, com a matèria primera necessària per a la generació d'energia susceptible de tributació per aquest règim especial.

5. No tenen la consideració d'ingressos bruts procedents de la facturació els conceptes següents:

- a) Les subvencions públiques d'explotació o de capital que les empreses puguin rebre.
- b) Les indemnitzacions exigides per danys i perjudicis, llevat que siguin compensació o contraprestació per quantitats no cobrades que calgui incloure en els ingressos bruts definits en l'apartat 3.

- c) Els ingressos financers, com ara interessos, dividends i qualssevol altres de naturalesa anàloga.
- d) Els treballs realitzats per l'empresa per al seu l'immobilitzat.
- e) Les quantitats procedents d'alienacions de béns i drets que formen part del seu patrimoni.

6. Les taxes regulades en aquesta Ordenança exigibles a les empreses o entitats assenyalades en l'article 3, són compatibles amb altres taxes establertes, o que pugui establir l'Ajuntament, per la prestació de serveis o realització d'activitats de competència local, de les quals les esmentades empreses hagin de ser subjectes passius.

7. La quantia de la taxa es determina aplicant l'1,5 per 100 a la base imposable definida en aquest article.

#### **Article 6è. Període impositiu i meritament de la taxa**

1. El període impositiu coincideix amb l'any natural llevat dels supòsits d'inici o cessament en la utilització o aprofitament especial del domini públic local necessari per a la prestació del subministrament o servei, casos en què procedirà aplicar el prorrateig trimestral, conforme a les regles següents:

a) En els supòsits d'altres per inici d'activitat, es liquidarà la quota corresponent als trimestres que resten per finalitzar l'exercici, inclòs el trimestre en què té lloc l'alta.

b) En cas de baixes per cessament d'activitat, es liquidarà la quota que correspondrà als trimestres transcorreguts des de l'inici de l'exercici, incloent-hi aquell en què s'origina el cessament.

2. L'obligació de pagament de la taxa regulada en aquesta Ordenança neix en els moments següents:

a) Quan es tracta de concessions o autoritzacions de nous aprofitaments, en el moment de sol·licitar la llicència corresponent.

b) Quan el gaudiment de l'aprofitament especial a què es refereix l'article 1 d'aquesta ordenança no requereix llicència o autorització, des del moment en què s'ha iniciat l'esmentat aprofitament. A aquest efecte, s'entén que ha començat l'aprofitament especial quan s'inicia la prestació de serveis als usuaris que ho sol·liciten.

3. Quan els aprofitaments especials del sòl, subsòl o vol de les vies públiques es perllonguen durant varis exercicis, la meritació de la taxa tindrà lloc l'1 de gener de cada any i el període voluntari impositiu comprendrà l'any natural.

#### **Article 7è. Règim de declaració i d'ingrés.**

1. S'estableix el règim d' liquidació per a cada tipus de subministrament, que tindrà periodicitat trimestral i comprendrà la totalitat dels ingressos bruts facturats en el trimestre natural al que es refereixi. El cessament en la prestació de qualsevol subministrament o servei d'interès general, comporta l'obligació de fer constar aquesta circumstància a la liquidació del trimestre corresponent així com la data de finalització.

2. S'haurà de presentar la liquidació (model TA-1) i fer l'ingrés l'últim dia del mes següent o l'immediat hàbil posterior a cada trimestre natural. Es presentarà a l'Ajuntament una liquidació per a cada tipus de subministrament efectuat en el terme municipal, especificant el volum d'ingressos percebuts per cada un dels grups integrants de la base imposable, segons detall de l'article 5.3 d'aquesta Ordenança, i els drets d'accés e interconnexió a la xarxa de distribució referits en l'article 5.2 d'aquesta Ordenança.

La quantia total d'ingressos declarats pels subministraments a què es refereix l'apartat a) de l'esmentat article 5.3 no podrà ser inferior a la suma dels consums registrats en comptadors, o altres instruments de mesura, instal·lats en aquest Municipi.

3. Les empreses que utilitzin xarxes alienes hauran d'acreditar la quantitat satisfeta als titulars de les xarxes per tal de justificar la minoració d'ingressos a què es refereix l'article 5.2 de la present Ordenança. Aquesta acreditació s'acompanyarà de la identificació de l'empresa o entitat propietària de la xarxa utilitzada així com el seu import, mitjançant el resum anual (model TA-10), durant el mes d'abril de l'exercici següent.

4. La presentació de les liquidacions després del termini fixat al punt 2 d'aquest article comportarà l'exigència dels recàrrecs d'extemporaneïtat, segons el que preveu l'article 27 de la Llei general tributària.

#### **Article 8è. Gestió per delegació**

1. Si la gestió, la inspecció i la recaptació del tribut han estat delegades total o parcialment en la Diputació de Girona, les normes contingudes als articles anteriors seran aplicables a les actuacions que ha de fer l'Administració delegada.

2. XALOC establirà els circuits administratius més adients per aconseguir la col·laboració de les organitzacions representatives dels subjectes passius amb el fi de simplificar el compliment de les obligacions formals i materials derivades d'aquelles, o els procediments de liquidació o recaptació.

3. Totes les actuacions de gestió, inspecció i recaptació que dugui a terme XALOC s'ajustaran al que preveu la normativa vigent i la seva Ordenança General de Gestió, Inspecció i Recaptació, aplicable als processos de gestió dels ingressos locals, la titularitat dels quals correspon als Municipis de la província de Girona que han delegat les seves facultats en la Diputació.

4. No obstant l'anterior, en els casos en que la gestió hagi estat delegada en la Diputació de Girona, l'Ajuntament es reserva la facultat de realitzar per si mateix i sense necessitat d'avocar de forma expressa la competència, les facultats d'aprovar determinades actuacions singulars de recaptació, concedir beneficis fiscals, realitzar liquidacions per determinar els deutes tributaris o aprovar l'anul·lació, total o parcial, de les liquidacions respecte de la taxa aquí regulada, quan circumstàncies organitzatives, tècniques o de distribució competencial dels serveis municipals ho facin convenient.

#### **Article 9è. Infraccions i sancions**

1. La manca d'ingrés del deute tributari que resulta de la liquidació correcta de la taxa dins els terminis establerts en aquesta ordenança, constitueix infracció tributària tipificada a l'article 191 de la Llei general tributària, que es qualificarà i sancionarà segons disposa l'esmentat article.

2. La resta d'infraccions tributàries que es puguin cometre en els procediments de gestió, inspecció i recaptació d'aquesta taxa es tipificaran i sancionaran d'acord amb el que es preveu a la Llei general tributària i a l'Ordenança general de gestió, inspecció i recaptació dels ingressos de dret públic municipals.

3. La manca de presentació de forma completa i correcta de les declaracions i documents necessaris perquè es pugui practicar la liquidació d'aquesta taxa constitueix una infracció tributària tipificada a l'article 192 de la Llei general tributària, que es qualificarà i sancionarà segons disposa l'esmentat article.

#### **Disposició addicional primera. – Modificació dels preceptes de l'ordenança i de les referències que fa a la normativa vigent, amb motiu de la promulgació de normes posteriors**

Els preceptes d'aquesta Ordenança fiscal que, per raons sistemàtiques reproduïx aspectes de la legislació vigent i altres normes de desenvolupament, i aquells en què es facin remissions a preceptes d'aquesta, s'entendrà que són automàticament modificats i/o substituïts, en el moment en què es produeixi la modificació dels preceptes legals i reglamentaris de què porten causa.



**Disposició final:**

La present Ordenança Fiscal fou aprovada pel Plenari Municipal en sessió celebrada en data 29 de setembre de 2021 i publicada en el BOP número 231, de data 2 de desembre de 2021 i regirà a partir del dia 1 de gener de 2022 i es mantindrà vigent fins la seva modificació o derogació expressa.

**Annexos:**

**Annex 1**

TAXA PER APROFITAMENT ESPECIAL DEL DOMINI PÚBLIC LOCAL, A FAVOR D'EMPRESSES EXPLOTADORES DE SERVEIS D'INTERÉS GENERAL  
TASA POR APROVECHAMIENTO ESPECIAL DEL DOMINIO PÚBLICO LOCAL, A FAVOR DE EMPRESAS EXPLOTADORAS DE SERVICIOS DE INTERÉS GENERAL  
**Declaració - document d'ingrés** **Model TA-1**  
**Declaración - documento de ingreso** **Modelo TA-1**

Municipio

**Ejercicio:**   
**Ejercicio:**   
**Període:**   
**Período:**   
En cas d'alta o baixa, indicar la data: //  
En caso de alta o baja, indicar la fecha  
 Alta  Baixa / Baja

**DADES DEL CONTRIBUENT / DATOS DEL CONTRIBUYENTE**

**Denominació Social / Denominación Social**  
**NIF**  
**Domicili Fiscal / Domicilio Fiscal**

*Espai reservat per l'etiqueta identificativa*  
*Espacio reservado para la etiqueta identificativa*

**AUTOLIQUIDACIÓ / AUTOLIQUIDACIÓN**

**TIPUS DE SUBMINISTRAMENT**  
**TIPO DE SUMINISTRO**

**FACTURACIÓ SUBMINISTRAMENTS segons art.6è**  
**FACTURACIÓN SUMINISTRO según art. 6º**

**Drets d'accés e interconnexió a la xarxa de distribució**  
**Derechos de acceso e interconexión a la red de distribución**

**Compensació B.I. negatives trimestres anteriors**  
**Compensación B.I. negativas trimestres anteriores**

**BASE IMPOSABLE**  
**BASE IMPONIBLE**

**QUOTA TRIBUTÀRIA (resultat de multiplicar la base imposable per 1,5%)**  
**CUOTA TRIBUTARIA (resultado de multiplicar la base imponible por 1,5%)**

**TERMINI, LLOC I FORMA DE PAGAMENT / PLAZO, LUGAR Y FORMA DE PAGO**

El pagament d'aquest deute s'ha de fer efectiu mitjançant la presentació d'aquest document a qualsevol oficina de les següents entitats bancàries, fins l'últim dia del mes següent a l'immediat hàbil posterior a cada trimestre natural. **Transcorregut aquest termini sense efectuar l'ingrés s'iniciarà la recaptació en període executiu de conformitat amb l'article 161 de la Llei 57/2003, de 17 de desembre, General Tributària.**

El pago de esta deuda se debe realizar en efectivo mediante presentación de este documento en cualquier oficina de las siguientes entidades bancarias, hasta el último día del mes siguiente al inmediato hábil posterior a cada trimestre natural. **Transcurrido este plazo sin efectuar el ingreso se iniciará la recaudación en período ejecutivo de conformidad con el artículo 161 de la Ley 57/2003, de 17 de diciembre, General Tributaria.**  
La Caixa

Núm. de validació / Núm. de validación DATA DE PRESENTACIÓ  
NIF de validació / NIF de validación Fecha de presentación

CPR: 9052378 **EXEMPLAR PER L'ENTITAT BANCARIA / EJEMPLAR PARA LA ENTIDAD BANCARIA**

<b>NIF:</b>	Entitat emissora / Entidad emisora:	Mod.:	Justificant / Justificante:	Import / Importe:
<b>SUBJECTE PASSIU:</b> <b>SUJETO PASIVO:</b>	CIF. Ent. emissora / CIF. Ent. emisora:			
<b>DOMICILI FISCAL:</b> <b>DOMICILIO FISCAL:</b>	 905231700080430200089265			
<b>POBLACIÓ:</b> <b>POBLACIÓN:</b>				

Annex 2

TAXA PER APROFITAMENT ESPECIAL DEL DOMINI PÚBLIC LOCAL, A FAVOR D'EMPRESES EXPLOTADORES DE SERVEIS D'INTERÈS GENERAL

Resum Anual

Model TA-10

Municipi

Exercici

**DADES DEL CONTRIBUENT**

Denominació social

Espai reservat per l'etiqueta identificativa

NIF

Domicili Fiscal

**RESUM DE LES DADES INCLOSES EN LA DECLARACIÓ**

Tipus de subministrament

Nombre de percepcions relacionades en la declaració

Import de les percepcions relacionades

**PERSONA I TELÈFON DE CONTACTE**

Cognoms i nom de la persona amb qui relacionar-se

Telèfon

Data:

Firma del declarant o representant:

Firmat: \_\_\_\_\_

Càrrec: \_\_\_\_\_

Espai reservat per a l'ajuntament / Ens delegat

Taxa per aprofitament especial del domini públic local, a favor d'empreses explotadores de serveis d'interès general		
	<b>Model TA-10</b>	<b>Relació de perceptors</b>

NIF declarant	Exercici	Municipi	Full núm.
<input type="text"/>	<input type="text"/>	<input type="text"/>	<input type="text"/> <input type="text"/>

NIF perceptor	Denominació social
<input type="text"/>	<input type="text"/>
Import total percepcions ("drets d'interconnexió")	
<input type="text"/>	

NIF perceptor	Denominació social
<input type="text"/>	<input type="text"/>
Import total percepcions ("drets d'interconnexió")	
<input type="text"/>	

NIF perceptor	Denominació social
<input type="text"/>	<input type="text"/>
Import total percepcions ("drets d'interconnexió")	
<input type="text"/>	

NIF perceptor	Denominació social
<input type="text"/>	<input type="text"/>
Import total percepcions ("drets d'interconnexió")	
<input type="text"/>	

**ORDENANÇA FISCAL NÚM. 19**  
**TAXA PER LES ENTRADES DE VEHICLES A TRAVÉS DE LES VORERES I LES**  
**RESERVES DE VIA PÚBLICA PER A APARCAMENT, CÀRREGA I DESCÀRREGA DE**  
**MERCADERIES DE QUALEVOL MENA.**

**Article 1r. Fonament i naturalesa**

A l'empara del previst als articles 57 i 20.4.ñ del Reial Decret Legislatiu 2/2004, de 5 de març, pel qual s'aprova el Text refós de la Llei reguladora de les Hisendes Locals, de conformitat amb el que disposen els articles 15 a 19 d'aquest text legal, aquest Ajuntament estableix la taxa per les entrades de vehicles a través de les voreres i descàrrega de mercaderies de qualsevol mena que es regirà per la present Ordenança fiscal.

**Article 2n. Fet imposable**

Constitueix el fet imposable de la taxa l'aprofitament especial que té lloc per l'entrada de vehicles a través de les voreres i la reserva de via pública per a aparcaments exclusius, càrrega i descàrrega de mercaderies de qualsevol mena, especificat en les tarifes contingudes en l'annex d'aquesta Ordenança.

**Article 3r. Subjectes passius**

1.- Són subjectes passius de la taxa, en concepte de contribuents, les persones físiques i jurídiques, així com les entitats a què es refereix l'article 33 de la Llei General Tributària, a favor de les quals s'atorguen les llicències per a gaudir de l'aprofitament especial, o els qui es beneficiïn de l'aprofitament, si es va procedir al gaudiment sense l'oportuna autorització.

2.- En les taxes establertes per entrades de vehicles o carruatges a través de les voreres, tindran la condició de substituïts del contribuent els propietaris de les finques i locals a que donin accés aquestes entrades de vehicles, els qui podran repercutir, en el seu cas, les quotes sobre els respectius beneficiaris.

**Article 4t. Quantia.**

1.- La quantia de la taxa regulada en aquesta ordenança serà la que es fixa en les tarifes que es contenen en l'annex.

2.- Les tarifes de la taxa seran les que figuren a l'annex

**Article 5è. Normes de gestió**

1.- Les quantitats exigibles d'acord amb les tarifes es liquidaran per cada aprofitament sol·licitat o realitzat i seran irreduïbles pels períodes naturals de temps, assenyalats en els epígrafs respectius.

2.- Les persones o entitats interessades en la concessió d'aprofitaments regulats en aquesta ordenança, hauran de sol·licitar prèviament la llicència corresponent, realitzar el dipòsit previ a què es refereix l'article següent i formular una declaració adjuntant un plànol detallat de l'aprofitament i de la seva situació dins del municipi.

3.- Els serveis tècnics d'aquest municipi comprovaran i investigaran les declaracions que han formulat els interessats i les autoritzacions es concediran si no es troben diferències amb les peticions de llicències. Si n'hi havia, aquestes es notificaran als interessats i es giraran, si és el cas, les liquidacions complementaries que s'escaiguin. Les autoritzacions es concediran quan els interessats hagin arreglat les diferències i, si s'escau, quan hagin realitzat els ingressos complementaris corresponents.

4.- En cas que les autoritzacions es deneguin, els interessats podran sol·licitar a aquest municipi la devolució de l'import ingressat.

5.- Una vegada s'hagi autoritzat l'ocupació, hom l'entendrà prorrogada mentre l'interessat no presenti la declaració de baixa.

6.- La presentació de la baixa tindrà efectes a partir del primer dia del semestre natural següent al de la seva presentació. La no presentació de la baixa determinarà l'obligació de continuar pagant la taxa.

#### **Article 6è. Obligació de pagament**

1.- L'obligació de pagament de la taxa, regulada en aquesta ordenança neix:

a) Quan es tracti de concessions de nous aprofitaments de la via pública, en el moment de sol.licitar la llicència corresponent.

b) Quan es tracti de concessions d'aprofitaments que ja estan autoritzats i prorrogats, el primer dia de cada semestre natural.

2.- El pagament de la taxa es realitzarà:

a) Quan es tracti de concessions de nous aprofitaments per ingrés directe en la dipositaria municipal o allà on establís l'Excm. Ajuntament, però sempre abans de retirar la llicència corresponent.

Aquest ingrés tindrà caràcter de dipòsit previ, d'acord amb el que es disposa en l'article 47.1 de la Llei 39/1988, de 28 de desembre, s'elevant a definitiu quan es concedeixi la llicència corresponent.

b) Quan es tracti de concessions d'aprofitaments que ha estan autoritzats i prorrogats, quan ja estiguin inclosos en els padrons o matrícules d'aquesta taxa, per ingrés directe en la dipositaria municipal o allà on establís l'Excm. Ajuntament.

3.- Els deutes per taxes poden exigir-se pel procediment administratiu d'apremi, segons estableix l'article 47.3 de la Llei 39/1988, de 28 de desembre.

#### **Annex de tarifes**

<u>CONCEPTE</u>	<u>IMPORT</u>
Parada de taxi	22,97 €
Parada autobús	68,86 €
Superfície autoescola	68,86 €
Güals amb rebaix de vorada:	
- Fins a 3 metres	19,38 €
- Per cada metre de més	6,82 €
Güals sense rebaix de vorada:	
- Fins a 3 metres	15,50 €
- Per cada metre de més	5,42 €
En comunitats de propietaris, entrada de locals, garatges, aparcaments comercials o altres llocs per guardar vehicles o efectuar-ne la reparació, quan el nombre de places disponibles excedeixi de 3, per cada plaça es pagarà addicionalment 6,23 €.	
Preu placa de güal	15,11 €
Per reserva d'estacionament o parada per temps indefinit a la via pública en el nucli urbà, per cada sis metres lineals o fracció	144 €/any.

Per reserva d'estacionament o parada per temps indefinit a la via pública en polígons industrials, per cada sis metres lineals o fracció

120 €/any

**Disposició final:**

La present Ordenança Fiscal, aprovada definitivament pel Ple de la Corporació en sessió celebrada el 23 de desembre de 2019, regirà a partir de l'1 de gener de 2020 i es mantindrà vigent fins la seva modificació o derogació expressa.

<b>ORDENANÇA FISCAL NÚM. 20</b> <b>TAXA PER LA CONDUCCIÓ DE CADÀVERS I ALTRES SERVEIS FUNERARIS</b>
--

**Article 1r. Fonament i naturalesa**

A l'empara del previst als articles 58 i 20.3.p de la Llei 39/1988, de 28 de desembre, reguladora de les Hisendes Locals, de conformitat amb el que disposen els articles 15 a 19 d'aquest text legal, aquest ajuntament estableix la taxa per serveis en cementiris locals, conducció de cadàvers i altres serveis fúnebres de caràcter local que es regirà per aquesta Ordenança fiscal.

**Article 2n. Fet imposable**

Constitueix el fet imposable de la taxa la prestació de serveis públics en el cementiri municipal, la conducció de cadàvers i altres serveis fúnebres de caràcter local especificats en les tarifes contingudes a l'art.4 d'aquesta ordenança fiscal.

**Article 3r. Subjectes passius**

Són subjectes passius de la taxa, en concepte de contribuents, les persones físiques i jurídiques, així com les entitats a què es refereix l'article 33 de la Llei General Tributària que sol.licitin o resultin beneficiades o afectades, pels serveis fúnebres de caràcter local que constitueixen el fet imposable de la taxa.

**Article 4t. Quantia**

1.- La tarifa d'aquesta taxa serà de 22,78 euros per servei.

**Article 5è. Obligació al pagament**

1.- L'obligació de pagament de la taxa regulada en aquesta ordenança neix des que es realitzi qualsevol dels serveis especificats en l'annex corresponent.

2.- El pagament d'aquesta taxa s'efectuarà en el moment de presentar, al qui estigui obligat a realitzar-lo, la factura corresponent.

3.-Els deutes per taxes poden exigir-se pel procediment administratiu d'apremi, segons estableix l'article 47.3 de la Llei 39/1988, de 28 de desembre.

**Article 6è. Gestió**

Els interessats a qui se'ls presti algun dels serveis esmentats en aquesta ordenança hauran de presentar en aquest municipi una sol.licitud on s'expressi el servei en qüestió.

**Disposició final:**

La present Ordenança Fiscal aprovada definitivament pel Ple de la Corporació en sessió celebrada el 29 de desembre de 2008, regirà a partir de l'1 de gener de 2009 i es mantindrà vigent fins la seva modificació o derogació expressa.

<b>ORDENANÇA FISCAL NÚM. 21</b> <b>TAXA PEL SUBMINISTRAMENT D'AIGUA</b>
--

**Article 1er. Fonament i naturalesa.**

A l'empara del previst als articles 57 i 24 del Reial Decret Legislatiu 2/2004, de 5 de març, pel qual s'aprova el text refós de la Llei reguladora de les Hisendes Locals, de conformitat amb el que disposen els articles 15 a 19 d'aquest text legal, aquest Ajuntament estableix la taxa pel subministrament d'aigua, que es regirà per aquesta ordenança

**Article 2on. Fet imposable.**

Constitueix el fet imposable de la taxa la prestació de serveis públics per subministrament d'aigua, inclosos els drets de connexió i utilització de comptadors i instal·lacions anàlogues.

**Article 3er. Subjectes passius.**

Són subjectes passius de la taxa, en concepte de contribuents, les persones físiques i jurídiques, així com les entitats a què es refereix l'article 33 de la Llei General Tributària que sol·licitin o resultin beneficiades o afectades, pels serveis de subministrament d'aigua.

**Article 4rt.- Responsables.**

1.- Responen solidàriament de les obligacions tributàries totes les persones que siguin causants d'una infracció tributària o que col·laborin a cometre-la.

2.- Els coparticipants o cotitulars de les Entitats jurídiques o econòmiques a què es refereix l'article 33 de la Llei General Tributària respondran solidàriament en proporció a les seves respectives participacions de les obligacions tributàries d'aquestes Entitats.

3.- En el cas de societats o entitats dissoltes i liquidades, les seves obligacions tributàries pendents es transmetran als socis o partícips en el capital, que respondran d'elles solidàriament i fins el límit del valor de la quota de liquidació que se'ls hagués adjudicat.

4.- Els administradors de persones jurídiques que no van realitzar els actes de la seva incumbència per al compliment de les obligacions tributàries d'aquelles respondran subsidiàriament dels deutes següents:

- a) Quan s'ha comès una infracció tributària simple, de l'import de la sanció.
- b) Quan s'ha comès una infracció tributària greu, de la totalitat del deute exigible.
- c) En supòsits de cessament de les activitats de la societat, de l'import de les obligacions tributàries pendents en la data de cessament.

5.- La responsabilitat s'exigirà en tot cas en els termes i d'acord amb el procediment previst a la Llei General Tributària.

6.- Les taxes liquidades a persones físiques i jurídiques que destinin els subministraments, i serveis objecte d'aquesta taxa per a l'exercici d'explotacions i activitats econòmiques, podran exigir-se a les persones que succeeixin al deutor en l'exercici de l'activitat econòmica.

7.- L'interessat que pretengui adquirir la titularitat de l'activitat econòmica, prèvia conformitat del titular actual, podrà sol·licitar de l'Ajuntament certificació dels deutes per taxes dimanants de l'exercici de l'explotació esmentada.

Cas que la certificació s'expedeixi amb contingut negatiu, el sol·licitant restarà exempt de responsabilitat pels deutes existents en la data d'adquisició de l'explotació econòmica.



### **Article 5è.- Quantia.**

1.- La quantia de la taxa regulada en aquesta ordenança serà la que es fixa en les tarifes que es contenen en l'annex.

2.- Les tarifes d'aquesta taxa seran les que figuren a l'annex

### **Article 6è. Obligació al pagament.**

1.- L'obligació de pagament de la taxa regulada en aquesta ordenança neix des del moment que s'iniciï la prestació del servei, amb periodicitat.

2.- El pagament d'aquesta taxa s'efectuarà mitjançant ingress directe en la dipositoria municipal o allà on establis l'Excm. Ajuntament.

3.- Els deutes per taxes poden exigir-se pel procediment administratiu d'apremi, segons estableix l'article 47.3 de la Llei 3/1988, de 28 de desembre.

### **Article 7è. Bonificacions**

Gaudiran d'una bonificació del 100% de la quota tributària, els subjectes passius que tinguin uns ingressos inferiors al Salari Mínim Interprofessional, sempre que es tracti de contribuents monoparentals i que l'immoble sigui l'habitatge habitual i únic de la família. Aquesta residència habitual s'acredita mitjançant l'empadronament a l'habitatge.

En els casos de contribuents no monoparentals, per a poder gaudir de la bonificació del 100% de la quota tributària, caldrà que cap dels membres de la unitat familiar obtinguin uns ingressos bruts anuals superiors al Salari Mínim Interprofessional i que l'immoble sigui l'habitatge habitual i únic de la família. Aquesta residència habitual s'acredita mitjançant l'empadronament de tots els membres de la família a l'habitatge.

Per poder gaudir d'aquestes bonificacions, caldrà que el subjecte passiu ho sol·liciti de forma expressa anualment

## **ANNEX DE TARIFES**

### **TAXA DE CONSUM:**

Mínim consum facturable

18 m<sup>3</sup>/trimestre

<b>Trams</b>	<b>Trams trimestrals</b>	<b>Taxa consum</b>
Primer tram	Fins a 27 m <sup>3</sup> /trimestre	0,41 €/m <sup>3</sup>
Segon tram	De 27 m <sup>3</sup> a 45 m <sup>3</sup> /trimestre	0,54 €/m <sup>3</sup>
Tercer tram	De 45 m <sup>3</sup> a 54 m <sup>3</sup> /trimestre	0,81 €/m <sup>3</sup>
Quart tram	Més de 54 m <sup>3</sup> /trimestre	0,93 €/m <sup>3</sup>
Ús industrial i assimilable	Consum real	0,44 €/m <sup>3</sup>

• Conservació de comptadors	2,50 euros/trimestre
• Taxa clavegueram	0,089 euros/trimestre
• Drets de connexió a la xarxa	117,50 €
• Fiança	14,12 €
• Preu hora operari 1a	28,00 €
• Cofre per comptador 115mm	66,45 €
• Mòdul cyble everblu	43,84 €
• Comptador DN20 Classe B 115 mm amb cyble everblu	69,34 €
• Arqueta Hyde per comptador 115 mm	78,00 €
• Joc de vàlvules entrada i sortida de bateria	25,82 €
• Vàlvula entrada 7/8"	14,75 €
• Vàlvula sortida 3/4"	11,07 €
• Vàlvula FF1/2" DN20 amb racord 3/4" o 7/8"	12,31 €
• Flexo MM 3/4 "	18,18 €
• Instal.lació i canvi de comptador glaçat 115mm per nou	157,74 €
• Instal.lació i drets de connexió comptador 115 mm propi	165,90 €
• Instal.lació i drets de connexió comptador 115 mm nou	220,24 €
• Instal.lació i drets de connexió comptador 115 nou bateria	246,06 €
• Instal.lació escomesa 25 - 3/4 "	445,09 €
• Instal.lació escomesa 32 - 1 "	461,61 €
• Instal.lació escomesa 40 - 1 1/4 "	563,81 €
• Instal.lació escomesa 50 - 1 1/2 "	616,96 €
• Instal.lació escomesa 63 - 2 "	700,78 €
• Instal.lació escomesa 75 - 2 1/2 "	795,26 €
• Instal.lació escomesa 90 - 3 "	822,73 €
• Instal.lació bateria comptadors 3 pletines a 32	363,60 €
• Instal.lació bateria comptadors 4 pletines a 40	399,84 €
• Instal.lació bateria comptadors 6 pletines a 50	428,90 €
• Instal.lació bateria comptadors 8 pletines a 50	500,70 €
• Instal.lació bateria comptadors 9 pletines a 50	541,99 €
• Instal.lació bateria comptadors 10 pletines a 63	576,14 €
• Instal.lació bateria comptadors 12 pletines a 63	659,45 €
• Instal.lació bateria comptadors 14 pletines a 63	678,65 €
• Instal.lació bateria comptadors 15 pletines a 63	722,34 €
• Instal.lació bateria comptadors 16 pletines a 63	871,60 €
• Instal.lació bateria comptadors 18 pletines a 75	884,57 €
• Instal.lació bateria comptadors 20 pletines a 75	898,78 €
• Instal.lació bateria comptadors 22 pletines a 90	910,70 €
• Instal.lació bateria comptadors 24 pletines a 90	923,95 €

#### Disposició final:

La present Ordenança Fiscal fou aprovada pel Plenari Municipal en sessió celebrada en data 28 de setembre de 2023 i publicada en el BOP número 233, de data 5 de desembre de 2023, regirà a partir del dia 1 de gener de 2024 i es mantindrà vigent fins la seva modificació o derogació expressa.

**ORDENANÇA FISCAL NÚM. 22**  
**REGULADORA DE L'IMPOST SOBRE ACTIVITATS ECONÒMIQUES**

**Article 1r. Naturalesa i fet imposable.**

1.- L'impost sobre activitats econòmiques és un tribut municipal i de caràcter real, el fet imposable del qual és el simple exercici, en el territori nacional, d'activitats empresarials, professionals o artístiques.

2.- Als efectes d'aquest impost, es consideren activitats empresarials les ramaderes de caràcter independent, les mineres, industrials, comercials i de serveis.

**Article 2n. Subjectes passius**

1. Són subjectes passius les persones físiques o jurídiques i les entitats a què es refereix l'article 33 de la Llei general tributària sempre que realitzin en territori nacional qualsevol de les activitats que originen el fet imposable.

2. Els subjectes passius que resideixin a l'estranger durant més de sis mesos de cada any natural, estaran obligats a designar un representant amb domicili en territori espanyol, als efectes de les seves relacions amb la Hisenda pública.

**Article 3r. Responsables**

1. Responen solidàriament de les obligacions tributàries totes les persones que siguin causants d'una infracció tributària o que col.laborin a cometre-la.

2. Els coparticipants o cotitulars de les entitats jurídiques o econòmiques a què es refereix l'article 33 de la Llei general tributària respondran solidàriament en proporció a les seves respectives participacions de les obligacions tributàries d'aquestes entitats.

3. En el cas de societat o entitats dissoltes i liquidades, les seves obligacions tributàries pendents es transmetran als socis o partícips en el capital, que respondran d'elles solidàriament i fins el límit del valor de la quota de liquidació que se'ls hagués adjudicat.

4. Els administradors de persones jurídiques que no realitzin els actes de la seva incumbència per al compliment de les obligacions tributàries d'aquelles respondran subsidiàriament dels deutes següents :

- a) Quan s'ha comès una infracció tributària simple, de l'import de la sanció.
- b) Quan s'ha comès una infracció tributària greu, de la totalitat del deute exigible.
- c) En supòsits de cessament de les activitats de la societat, de l'import de les obligacions tributàries pendents en la data de cessament.

5. La responsabilitat s'exigirà en tot cas en el termes i d'acord amb el procediment previst a la Llei general tributària.

6. Els deutes per aquest impost seran exigibles a les persones físiques i jurídiques que succeeixen al deutor en l'exercici de les explotacions i activitats econòmiques.

7. L'interessat que pretengui adquirir la titularitat de l'activitat econòmica, prèvia conformitat del titular actual, podrà sol.licitar de l'Ajuntament certificació dels deutes per aquest impost. Cas que la certificació s'expedixi amb contingut negatiu, el sol.licitant restarà exempt de responsabilitat pels deutes de l'impost existents en la data d'adquisició de l'explotació econòmica.

**Article 4t. Exempcions**

1. Estan exempts de l'impost :

A) L'Estat, les Comunitats Autònomes i les Entitats Locals, així com els Organismes Autònoms de l'Estat i les Entitats de dret públic de caràcter anàleg de les Comunitats Autònomes i de les Entitats Locals.

B) Els subjectes passius que iniciïn l'exercici de la seva activitat en territori espanyol, durant els dos primers períodes impositius d'aquest import en què es dugui a terme l'activitat. No es considerarà que s'ha produït l'inici de l'exercici d'una activitat en els següents supòsits :

- 1) Quan l'activitat s'hagi exercit anteriorment sota altra titularitat, condició que concorre en els casos de :
  - a) Fusió, escissió o aportació de branques d'activitat.
  - b) Transformació de societats.
  - c) Canvi en la personalitat jurídica tributària de l'explotador quan l'anterior titular mantingui una posició de control sobre el patrimoni afecte a l'activitat en la nova entitat.
  - d) Successió en la titularitat de l'explotació per part de familiars vinculats a l'anterior titular per línia directa o colateral fins el segon grau inclusiu.
  
- 2) Quan es tracti de subjectes passius per l'impost que ja estiguessin realitzant en el municipi activitats empresarials subjectes al mateix, en els següents casos :
  - a) Quan l'alta sigui deguda a canvis normatius en la regulació de l'impost.
  - b) Quan l'alta sigui conseqüència d'una reclassificació de l'activitat que s'estava exercint.
  - c) Quan l'alta suposi l'ampliació o reducció de l'objecte material de l'activitat que ja s'estava realitzant.
  - d) Quan l'alta sigui conseqüència de l'obertura d'un nou local per a la realització de l'activitat per la qual ja s'estava tributant.

C) Els següents subjectes passius :

- Les persones físiques.

- Els subjectes passius de l'Impost sobre societats, les societats civils i les entitats de l'article 33 de la Llei general tributària que tinguin un import net de la xifra de negocis inferior a 1.000.000 €.

- Quant als contribuents per l'Impost sobre la renda de no residents, l'exempció només afectarà als que operin a Espanya mitjançant establiment permanent, sempre que tinguin un import net de xifra de negocis inferior a 1.000.000 €.

A efectes de l'aplicació de l'exempció prevista en aquesta lletra, es tindran en compte les següents regles :

1<sup>a</sup>) L'import net de la xifra de negocis comprendrà, segons l'article 191 del Text refós de la Llei de societats anònimes, aprovat per Reial Decret Legislatiu 1564/1989, de 22 de desembre, els imports de la venda dels productes i de la prestació de serveis corresponents a les activitats ordinàries de la societat deduïdes les bonificacions i demés reduccions sobre les vendes, així com l'Impost sobre el valor afegit i altres impostos directament relacionats amb l'esmentada xifra de negocis.

2<sup>a</sup>) L'import net de la xifra de negocis serà, en el cas dels subjectes passius de l'Impost sobre societats o dels contribuents per l'Impost sobre la renda de no residents, el del període impositiu respecte del qual hagués finalitzat el termini de presentació de declaracions per aquests tributs l'any anterior al de l'acreditament de l'Impost sobre activitat econòmiques. En el cas de les societats civils i les entitats a què es refereix l'article 33 de la Llei general tributària, l'import net de la xifra de negocis serà el que correspongui al penúltim any anterior al de l'acreditament d'aquest impost. Si el dit període impositiu hagués tingut una durada inferior a l'any natural, l'import net de la xifra de negocis s'eleva a l'any.

3<sup>a</sup>) Per al càlcul de l'import de la xifra de negocis es tindrà en compte el conjunt de les activitats econòmiques exercides pel subjecte passiu.

No obstant, quan l'entitat formi part d'un grup de societats en el sentit de l'article 42 del Codi de Comerç, l'import de la xifra de negocis es referirà al conjunt d'entitats que pertanyin al grup.

A aquests efectes es defineix el grup de societats com l'integrat per la societat dominant i una o varies societats dominades. Es considera dominant a la societat mercantil que sigui soci d'una altra societat, respecte de la qual :

- a) Tingui la majoria dels drets de vot, directament o com a resultat d'acords celebrats amb altres socis.
- b) Tingui una facultat de nomenar o destituir a la majoria dels membres de l'òrgans d'administració o hagi nomenat, exclusivament amb els seus vots, la majoria de membres de l'òrgan d'administració.

Són societats dominades les que es trobin en relació amb la dominant en algun dels supòsits anteriors, així com les successivament dominades per aquestes.

4ª ) En el supòsit dels contribuents per l'Impost sobre renda de no residents, s'atendrà a l'import net de la xifra de negocis imputable al conjunt dels establiments permanents situats en territori espanyol.

D) Les entitats gestores de la Seguretat Social i les Mutualitats de Previsió Social regulades a la Llei 30/1995, de 8 de novembre, d'ordenació i supervisió de les assegurances privades.

E) Els organismes públics d'investigació i els establiments d'ensenyament en tots els seus graus costejats íntegrament amb fons de l'Estat, de les Comunitats Autònomes o de les Entitats Locals, o per fundacions declarades benèfiques o d'utilitat pública i els establiments d'ensenyament en tots els seus graus que, mancant d'ànim de lucre, estinguin en règim de concert educatiu, inclos si faciliten als seus alumnes llibres o articles d'escriptori o els presten els serveis de mitja pensió o internat, i encara que, per excepció, vinguin al mateix establiment els productes dels tallers dedicats al dit ensenyament, sempre que l'import d'aquesta venda, sense utilitat per a cap particular o tercera persona, es destini exclusivament, a l'adquisició de matèries primes o al sosteniment de l'establiment.

F) Les associacions i fundacions de disminuïts físics, psíquics i sensorials, sense ànim de lucre, pre les activitats de caràcter pedagògic, científic, assistencials i d'ocupació que per a l'ensenyament, educació, rehabilitació i tutela dels disminuïts realitzin, encara que vinguin els productes dels tallers dedicats a les esmentades finalitats, sempre que l'import d'aquesta venda, sense utilitat per a cap particular o tercera persona, es destini exclusivament, a l'adquisició de matèries primes o al sosteniment de l'establiment.

G) La Creu Roja.

H) Els subjectes passiu als que els sigui d'aplicació l'exempció en virtut de tractats o convenis internacionals.

I) A l'empara del que disposa l'article 15.2 de la Llei 49/2002, de 23 de desembre, de règim fiscal de les entitats sense finalitat lucratives i des incentivus fiscals al mecenatge, estaran exempts, per les explotacions econòmiques detallades en l'article 7 de l'esmentada llei, els que desenvolupin en compliment del seu objecte o finalitat específica, les següents entitats sense finalitat lucratives, sempre que compleixin els requisits establerts a l'article 3 de la mateixa llei :

- a. Les fundacions.
- b. Les associacions declarades d'utilitat pública
- c. Les organitzacions no governamentals de desenvolupament a que es refereix la Llei 23/1998, de 7 de juliol, de cooperació internacional pel desenvolupament, sempre que estiguin constituïdes com a fundacions o associacions.
- d. Les delegacions de fundacions estrangeres inscrites en el registre de fundacions.
- e. Les federacions esportives espanyoles, les federacions esportives territorials d'àmbit autonòmic integrades en les anteriors, el comitè olímpic espanyol i el comitè paralímpic espanyol.
- f. Les federacions i associacions de les entitats sense finalitat lucrativa a què es refereixen les lletres anteriors.

2. Els subjectes passius a què es refereixen les lletres A), D), G) i H) de l'apartat 1 anterior, no estaran obligats a presentar declaració d'alta en la matrícula de l'impost.

3. Per a l'aplicació de l'exempció prevista a la lletra C) de l'apartat 1 anterior, el Ministre d'Hisenda establirà els supòsits en què s'exigirà la presentació davant l'Agència Estatal d'Administració Tributària d'una comunicació fent constar que es compleixen els requisits establerts en la lletra esmentada. Aquesta obligació no s'exigirà, en cap cas, quan es tracti de contribuent per l'impost sobre la renda de les persones físiques.

4. Els beneficiaris regulats en les lletres B), E) i F) de l'apartat 1 anterior tindran caràcter pregat i es concediran, quan procedeixi, a instància de part.

5. L'aplicació de l'exempció de la lletra I) de l'apartat 1 anterior estarà condicionada a que l'entitat comuniqui a l'ajuntament que s'ha acollit al règim fiscal especial i al compliment dels requisits establerts en la Llei 49/2002, de 23 de desembre, de règim fiscal de les entitats sense finalitats lucratives i dels incentius fiscals al mecenatge.

### **Article 5è. Bonificacions i reduccions**

1. A l'empara del que preveu la Llei 20/1990, de 19 de desembre, sobre règim fiscal de cooperatives, gaudiran d'una bonificació del 95% de la quota les cooperatives, llurs unions, federacions i confederacions, així com les societats agràries de transformació.

2. Una bonificació del 50% de la quota corresponent, per qui iniciï l'exercici de qualsevol activitat professional, durant els cinc anys d'activitat següents a la conclusió del segon període impositiu de desenvolupament d'aquella. El període d'aplicació de la bonificació caducarà transcorreguts cinc anys des de la finalització de l'exempció prevista a l'article 82.1.b) TRLRHL.

3. Una bonificació del 50% de la quota corresponent, per qui iniciï l'exercici de qualsevol activitat empresarial i tributi per quota municipal durant els cinc anys d'activitat següents a la conclusió del segon període impositiu de desenvolupament d'aquella.

L'aplicació de la bonificació requerirà que l'activitat econòmica no s'hagi exercit anteriorment sota cap altra titularitat. S'entendrà que l'activitat s'ha exercit anteriorment sota una altra titularitat, entre altres, en els supòsits de fusió, escissió, aportació de branques d'activitat.

El període d'aplicació de la bonificació caducarà transcorreguts cinc anys des de la finalització de l'exempció prevista al paràgraf b).1 de l'article 82 TRLRHL.

4. Una bonificació per creació d'ocupació del 50% de la quota corresponent, pels subjectes passius que tributin per quota municipal i que hagin incrementat el promig de la seva plantilla de treballadors amb contracte indefinit durant el període impositiu immediatament anterior a l'aplicació de la bonificació, en relació amb el període anterior a aquell.

A l'empara del que preveu la nota comú primera a la divisió 6 de les tarifes de l'impost, quan els locals en què realitzin les activitats classificades en aquesta divisió restin tancats més de tres mesos per la realització d'obres majors per a les quals es requereixi l'obtenció de llicència urbanística, la quota corresponent es reduirà en proporció al nombre de dies que resti tancat el local.

A l'empara del que preveu la nota comú segona a la divisió 6 de les tarifes de l'impost, quan es dugui a terme obres a les vies públiques, que tinguin una duració superior als tres mesos i afectin als locals en què es realitzin activitats classificades en aquesta divisió que tributin per quota municipal, es concedirà una reducció de fins al 80% de la quota corresponent, atenent al grau d'afectació dels locals per les dites obres.

### **Article 6è. Procediment de concessió de beneficis fiscals i reduccions**

1. Les sol·licituds per al reconeixement dels beneficis fiscals regulats en els articles 4è i 5è d'aquesta ordenança amb caràcter pregat s'han de presentar, juntament amb la declaració d'alta en l'impost, a l'entitat que dugui a terme la gestió censal, i hauran d'anar acompanyades de la

documentació acreditativa. L'acord pel qual s'accedeixi a la petició fixarà l'exercici des del qual el benefici s'entén concedit.

2. Els beneficis sol·licitats abans que la liquidació corresponent adquireixi fermesa tindran efectes des de l'inici del període impositiu a què es refereix la sol·licitud, sempre que en la data de l'acreditament del tribut haguessin concorregut els requisits legalment exigibles per la gaudiment de l'exempció.

3. Les reduccions regulades en els apartats 3 i 4 de l'article anterior es concediran per l'Ajuntament a sol·licitud dels contribuents afectats. L'acord de concessió fixarà el percentatge de reducció i inclourà, si s'escau, el reconeixement del dret a la devolució de l'import reduït.

#### **Article 7è. Quota tributària.**

1. La quota tributària serà la resultant d'aplicar a les tarifes de l'impost, el coeficient de ponderació i situació regulats en els articles 8è i 9è d'aquesta Ordenança, així com les bonificacions regulades a l'article 5è anterior.

#### **Article 8è. Coeficient de ponderació**

D'acord amb el que preveu l'article 87 de la Llei 39/9188, de 28 de desembre, reguladora de les Hisendes Locals, sobres les quotes municipals fixades en les tarifes de l'impost s'aplicarà, en tot cas, un coeficient de ponderació, determinat en funció de l'import net de la xifra de negocis del subjecte passiu, segons el quadre següent :

<u>Import net de la xifra de negocis ( euros )</u>	<u>Coeficient ponderació</u>
Des de 1.000.000,00 fins a 5.000.000,00	1,29
Des de 5.000.000,01 fins a 10.000.000,00	1,30
Des de 10.000.000,01 fins a 50.000.000,00	1,32
Des de 50.000.000,01 fins a 100.000.000,00	1,33
Més de 100.000.000,00	1,35
Sense xifra neta de negoci	1,31

Als efectes de l'aplicació d'aquest coeficient, l'import net de la xifra de negocis del subjecte passiu serà el corresponent al conjunt d'activitats econòmiques exercides pel mateix i es determinarà d'acord amb allò previst en la lletra C) de l'apartat 1 de l'article 4t d'aquesta ordenança.

#### **Article 9è. Coeficient de situació**

1. Als efectes del que preveu l'article 88 de la Llei 39/1988, de 28 de desembre, reguladora de les Hisendes Locals, les vies públiques d'aquest municipi es classifiquen en 3 categories fiscals.

2. Les vies públiques que no apareguin assenyalades en les categories fiscals següents, seran considerades de darrera categoria, i romandran en la susdita classificació fins al primer de gener de l'any següent a aquell en què el Ple d'aquesta Corporació aprovi la categoria fiscal corresponent.

3. Sobre les quotes incrementades per aplicació del coeficient assenyalat a l'article 8è d'aquesta ordenança, i atenent la categoria fiscal de la via pública on radica físicament el local en què es realitza l'activitat econòmica, s'estableix la taula de coeficients següents:

#### **1ª Categoria**

**Coeficient aplicable : 1,99**

Avda. Comte Guifré  
Passeig Comte Guifré  
Beat Miró  
Pere Rovira  
Pl. Clavé

Comella

**2ª Categoría**

**Coefficient aplicable : 1,82**

Compren tots els carrers de la Població no inclosos en la 1ª i 3ª categoria

**3ª Categoría**

**Coefficient aplicable : 1,65**

Carretera de Ripoll  
Carrer Vidabona  
Carrer de Puig Estela  
Carrer de Mare de Déu de Montserrat  
Carrer de Sant Jordi  
Carrer del Roser  
Carrer Serra Cavallera  
Carrer Bover  
Carre Mare de Déu de Núria

**Article 10è. Període impositiu i meritació.**

1. El període impositiu coincideix amb l'any natural, excepte quan es tracta de declaracions d'alta; en aquest cas comprendrà des de la data de començament de l'activitat fins al final de l'any natural.

2. L'impost s'acredita el primer dia del període impositiu i les quotes seran irreductible, excepte quan es tracti de declaracions d'alta, quan el dia del començament de l'activitat no coincideixi amb l'any natural, en el qual cas les quotes es calcularan proporcionalment al número de trimestres naturals que manquin per acabar l'any, inclòs el de començament de l'exercici de l'activitat.

També, i en el cas de baixa per cessament de l'exercici de l'activitat, les quotes seran prorratejables per trimestres naturals, exclòs aquell en el que es produeixi aquest cessament. Amb tal fi els subjectes passius podran sol·licitar la devolució de l'apart de la quota corresponent als trimestres naturals en els que no s'hagués exercit l'activitat.

No obstant allò disposat en els paràgrafs anteriors, en el supòsits de fusions, escissions i aportacions de branques d'activitat regulats en el Capítol VIII del Títol VIII de la Llei 43/1995, de 27 de desembre, de l'Impost sobre societats, les declaracions d'alta i baixa que hagin de presentar respectivament les entitats que iniciïn i cessin l'exercici de l'activitat, produiran efectes a partir de l'1 de gener de l'any següent a aquell en el qual es produeix la fusió, escissió o aportació de branca d'activitat de què es tracti. En conseqüència, respecte de l'any en el qual tingui lloc l'operació no procedirà cap devolució o ingrés, derivats del prorrateig de les quotes pels trimestres durant els quals aquestes entitats hagin fet efectivament l'activitat.

3. En el cas d'espectacles i de promoció immobiliària, la part de la quota corresponent als espectacles celebrats i als metres quadrats venuts s'acredita quan es celebren els espectacles o es formalitzen les alienacions, respectivament.

**Article 11è. Règim de declaració i d'ingrés**

1. És competència de l'Ajuntament la gestió tributària d'aquest impost, que inclou les funcions de concessió i denegació de beneficis fiscals, realització de les liquidacions per determinar els deutes tributaris, emissió dels instruments de cobrament, resolució dels recursos que s'interposin contra aquest actes, i actuacions per la informació i assistència al contribuent.



2. Contra els actes de gestió tributària, competència de l'Ajuntament, els interessats poden formular recurs de reposició, previ al contenciós-administratiu, en el termini d'un mes a comptar des de :

- a) El dia següent al de la notificació expressa, en el cas de liquidacions d'ingrés directa.
- b) El dia següent al de finalització del període d'exposició pública del corresponent padró, en el cas que el tribut s'exaccioni mitjançant padró.

3. La interposició de recursos no paralitza l'acció administrativa de cobrament, excepte en el cas de que en el termini previst per interposar el recurs, l'interessat sol·liciti la suspensió de l'execució de l'acte impugnant i acompanyi garantia suficient.

En casos excepcionals, l'òrgan competent pot acordar la suspensió del procediment, sense presentació de garantia, en el cas que el recurrent justifiqui la impossibilitat de presentar-la o mostri fefaentment l'existència d'errors materials en la liquidació que s'impugna.

4. Les liquidacions d'ingrés directe han de ser satisfetes en els períodes fixats pel Reglament general de recaptació, aprovat pel Reial Decret 1684/1990, de 20 de desembre. Trancorregut el període voluntari de cobrament sense que s'hagi efectuat l'ingrés s'iniciarà la via de constreyniment i s'aplicarà el recàrrec establert en la Llei general tributària.

5. Les quantitats degudes acrediten interès de demora des del dia següent al venciment del deute en període voluntari fins a la data del seu ingrés, i el subdit interès s'aplicarà sobre el deute tributari, exclòs el recàrrec de constreyniment.

El tipus d'interès serà el vigent al llarg del període en què s'acrediti, fixat d'acord amb el que disposa l'article 58.2.b) de la Llei general tributària.

#### **Article 12è. Comprovació i investigació**

Per delegació del Ministeri d'Economia i Hisenda, l'Ajuntament o ens al qual hagi delegat aquestes seves competències de gestió tributària, exercirà les funcions d'inspecció de l'impost, que comprendran la comprovació i investigació, la pràctica de les liquidacions tributàries procedents i la notificació de la inclusió, exclusió o alteració de les dades dels censos, referit exclusivament als casos de tributació per quota municipal.

#### **Article 13è. Gestió per delegació**

1. Si la gestió del tribut ha estat delegada les normes contingudes a l'article 11è. Seran aplicables a les actuacions que ha de fer l'Administració delegada.

2. Quan l'Administració estatal hagi delegat a la Diputació de Girona les funcions de gestió censal, l'Organisme de Gestió Tributària portarà a terme totes les actuacions necessàries per a mantenir i actualitzar la matrícula de contribuents, d'acord amb el que disposi la normativa d'aplicació.

3. Totes les actuacions de gestió i recaptació que dugui a terme l'Organisme de Gestió Tributària s'ajustaran al que preveu la normativa vigent i a la seva Ordenança general de gestió, inspecció i recaptació, aplicable als processos de gestió dels ingressos locals, la titularitat dels quals correspon als municipis que delegaren les seves facultats.

#### **Disposició final:**

La present Ordenança Fiscal fou aprovada pel Plenari Municipal en sessió celebrada en data 28 de setembre de 2023 i publicada en el BOP número 233, de data 5 de desembre de 2023, regirà a partir del dia 1 de gener de 2024 i es mantindrà vigent fins la seva modificació o derogació expressa.

<b>ORDENANÇA NÚM. 23</b> <b>TAXA DE LA LLAR D'INFANTS MUNICIPAL</b>
--

**Article 1r.- Fonament i naturalesa.**

A l'empara del previst als articles 57 i 20.4.ñ del Reial Decret Legislatiu 2/2004, de 5 de març, pel qual s'aprova el Text refós de la Llei reguladora de les Hisendes Locals, de conformitat amb el que disposen els articles 15 a 19 d'aquest text legal, aquest Ajuntament estableix la taxa de la Llar d'Infants Municipal, que es regirà per aquesta Ordenança.

**Article 2n.- Fet imposable.**

Constitueix el fet imposable de la taxa, la prestació de serveis públics per la cura, assistència i educació dels nens/es en la Llar d'Infants Municipal.

**Article 3r.- Subjectes passius.**

Són subjectes passius de la taxa, les persones físiques o jurídiques que sol·licitin la prestació del servei o aquelles que en resultin beneficiades o afectades per la realització de l'activitat duta a terme per la llar d'infants municipal.

**Article 4t.- Tarifes.**

1.- La quantia de la taxa es determinarà aplicant les tarifes següents:

Matrícula per alumne	120,00 €
Material escolar d'ús individual per alumnes de I0 i curs	20,00 €
Material escolar d'ús individual per alumnes de I1 i curs	30,00 €
Material escolar d'ús individual per alumne de I2 i curs	40,00 €
Quota mensual llar per alumne de I0 i I1 (de setembre a juliol – curs escolar)	187,95 €
Quota casal estiu juliol per alumne de I2	187,95 €

Els alumnes de I2 únicament pagaran la quota mensual corresponent al mes de juliol. Les quotes de la resta del curs escolar (de setembre a juny) seran assumides pel Departament d'Educació a qui segons la Disposició addicional dissetena de la Llei 2/2021, de 29 de desembre, de mesures fiscals, financeres, administratives i del sector públic, li correspon la part del cost del servei d'escolarització que satisfan les famílies per plaça escolar corresponent al tercer curs del primer cicle d'educació infantil (I2).

Quota mensual reserva de plaça per alumne empadronat al municipi	44,90 €
Quota mensual reserva de plaça per alumne no empadronat	48,64 €
Dinar diari:	5,76 €
	(5,50 euros + 0,26 euros de monitoratge)

El servei de menjador es cobrarà de forma mensual en funció dels número de dies lectius que hi hagi cada mes.

Si un nen/a que utilitza de forma habitual el servei de menjador falta un dia, se li descomptarà la quantitat de 1,10 € del cost total del menú esmentat anteriorment.

Berenars:

- Fins a 8 berenars al mes: 14,48 €/mes
- Més de 8 berenars al mes: 28,44 €/mes

### **Article 5è. Bonificacions**

1. Els subjectes passius que estiguin empadronats al municipi de Sant Joan de les Abadesses tindran dret a una bonificació del 10% de la quota mensual i una bonificació del 10% de la matrícula del curs.

2. Podran gaudir d'una bonificació del 25% de la quota mensual de la llar d'infants les famílies nombroses i les famílies monoparentals, quan les rendes anuals de cada un dels membres computables de la unitat familiar, siguin iguals o inferiors al Salari Mínim Interprofessional.

Per acreditar la condició de família nombrosa o de família monoparental, caldrà presentar el títol corresponent expedit per la Generalitat de Catalunya.

3. Podran gaudir d'una bonificació del 25% de la quota mensual de la llar d'infants les famílies que tinguin simultàniament dos o més germans a la llar d'infants. La bonificació s'aplicarà sobre la quota mensual del segon fill i dels successius, sempre i quan les rendes anuals de cada un dels membres computables de la unitat familiar, siguin iguals o inferiors al Salari Mínim Interprofessional anual més la quantitat única de 1.650,00 euros per cada fill a la llar a partir del segon, aquest inclòs.

4. Les bonificacions contemplades en els apartats anteriors, no seran acumulables entre si i només podran ser sol·licitades per aquelles famílies que estiguin empadronades al municipi.

5. Les bonificacions previstes en els apartats anteriors es podran sol·licitar a la direcció de la llar d'infants en qualsevol moment del curs escolar i la seva vigència màxima serà la d'un curs escolar.

Per a poder gaudir de les bonificacions esmentades en els punts anteriors, els interessats hauran de presentar la documentació que acrediti el compliment de tots i cadascun dels requisits.

El President de la Junta General de Govern de l'organisme autònom de la llar d'infants, d'acord amb la documentació presentada, resoldrà i notificarà la resolució als interessats.

6. L'Ajuntament es reserva el dret d'efectuar les comprovacions que estimi necessàries per a l'acreditació dels tots i cadascun dels requisits exigits pel gaudi de les bonificacions contemplades en aquest article “.

7. Podran gaudir d'una bonificació del 100% de la matrícula i de la quota mensual de la llar d'infants, les famílies que es trobin en una situació excepcional acreditada pels serveis socials a petició escrita de serveis de salut i/o socials especialitzats fent constar el motiu concret i, sempre que la família no disposi de recursos econòmics suficients, acreditant-se aquest últim aspecte, mitjançant informe de serveis socials.

### **Article 6è.- Obligació al pagament.**

L'obligació al pagament de la taxa neix des que s'inscriuen els nens/es a la Llar d'Infants.

## **Article 7è.- Administració i cobrament.**

El pagament de la taxa s'efectuarà mitjançant domiciliació bancària a favor de l'Ajuntament de Sant Joan de les Abadesses, contra els càrrecs i rebuts lliurats a l'efecte per la Tresoreria Municipal durant el període impositiu corresponent. Es considera període impositiu el curs escolar que s'inicia el mes de setembre i finalitza el juliol i concretament els següents:

- La matrícula es pagarà el penúltim dia del mes anterior a l'inici de l'ingrés dels nens a la Llar d'Infants.
- Les quotes es pagaran el penúltim dia del mes anterior al que és objecte de quota.
- Les dietes i material escolar del curs es pagaran el penúltim dia del mes vençut.

S'admetrà com a mitjà de pagament els "Tiquets guarderia" o "Guarderia Pass" emesos per les empreses que hagin signat un contracte amb aquest Ajuntament, el qual s'haurà de presentar en el moment de la sol·licitud per a l'aplicació d'aquest mitjà de pagament.

El procediment per efectuar el pagament a través de la modalitat del "Tiquet guarderia" o "Guarderia Pass" és el següent:

Les famílies que vulguin utilitzar aquest sistema de pagament hauran de comunicar-ho a l'Ajuntament indicant els mesos d'aplicació i l'import d'aquests entre els dies 1 i 10 del mes anterior a aquell que es comencin a aplicar. En el cas que hi hagi alguna variació sobre la informació facilitada relativa al mes, l'import o baixa anticipada del tiquet haurà de comunicar-se a l'Ajuntament amb una antelació de 15 dies.

El sistema de "Tiquet guarderia" o "Guarderia Pass" caducarà al mes de juliol de cada curs escola, de manera que cada curs escolar s'haurà de tornar a sol·licitar a l'Ajuntament presentant còpia i/o document acreditatiu de la signatura del contacte vigent entre l'empresa corresponent i l'Ajuntament.

Quan l'import del rebut mensual no fos cobert mitjançant el "Tiquet guarderia" o "Guarderia Pass" s'inclourà en el padró de rebuts domiciliats, que seguirà el seu procediment ordinari de cobrament.

Per contra, en el cas que l'import del "Tiquet guarderia" o "Guarderia Pass" fos superior a l'import del rebut mensual, no s'abonarà la diferència a la família o empresa emissora del tiquet.

Una vegada girats els rebuts que s'han d'abonar mitjançant "Tiquet guarderia" o "Guarderia Pass", aquests s'hauran de lliurar a la Tresoreria municipal, entre els dies 25 i 30 de cada mes. Passat aquest termini, els rebuts pendents seguiran el procediment executiu ordinari de cobrament d'acord amb la seva naturalesa d'ingressos de dret públic.

Els pagaments realitzats mitjançant el sistema de "Tiquet guarderia" o "Guarderia Pass" s'entendran sempre com a provisionals, condicionats al reemborsament per part de l'empresa emissora. Si es produís qualsevol incidència que derivés en l'impagament d'alguna quantitat per la no validació d'algun tiquet, la Tresoreria municipal retrocedirà el pagament efectuat, quedant l'import del rebut en situació de pendent de cobrament i,

per tant, s'haurà d'abonar el seu import en metàl·lic a la Tresoreria abans de la seva tramitació per via executiva.

### **Article 8è Remissió normativa**

Pel que fa a la qualificació de les infraccions a l'Ordenança, així com a la determinació de sancions que corresponguin en cada cas, s'estarà al que disposa el Reial Decret Legislatiu 2/2004, de 5 de març, pel qual s'aprova el Text refós de la Llei reguladora de les Hisendes Locals, i supletòriament per la Llei General Tributària i les disposicions que la complementen i desenvolupen.

En tot allò que no estigui especialment previst en aquesta Ordenança s'aplicarà el Reial Decret Legislatiu 2/2004, de 5 de març, pel qual s'aprova el Text refós de la Llei reguladora de les Hisendes Locals, i supletòriament la Llei General Tributària i les disposicions que la complementen i desenvolupen.

### **Disposició final:**

La present Ordenança Fiscal, aprovada pel Ple de la Corporació en sessió celebrada el 27 de juliol de 2023 i publicada en el BOP número 191, de data 3 d'octubre de 2023, regirà a partir del d'aquest dia i es mantindrà vigent fins la seva modificació o derogació expressa.

**ORDENANÇA FISCAL NUM. 24**  
**TAXA PEL SERVEI DE CONTROL SANITARI I REGISTRE CENSAL D'ANIMALS DE**  
**COMPANYIA**

**Article 1. Fonament legal**

En ús de les facultats concedides pels articles 133.2 i 142 de la Constitució i per l'article 106 de la Llei 7/1985, de 2 d'abril, reguladora de les Bases del Règim Local, i de conformitat amb el que disposen els articles 6.1 i 8.1.a) de la Llei 8/1987, de 15 d'abril, Municipal i de Règim Local de Catalunya i, articles 15 a 27 de la Llei 39/1988, de 28 de desembre, reguladora de les Hisendes Locals, aquest Ajuntament estableix la taxa pels servei de control sanitari i registre censal d'animals de companyia.

**Article 2. Fet Imposable**

S'estableix aquest tribut per reglamentar la tinença i circulació d'animals de companyia, gossos i gats, de conformitat amb el que disposa l'article 2.1.a) de l'Ordenança Municipal de control i tinença d'animals domèstics, dins el terme municipal de Sant Joan de les Abadesses i, a l'objecte de sufragar les despeses que s'originin pels serveis de lluita sanitària contra la ràbia i intervenció de l'ajuntament en aquests serveis.

**Article 3. Subjecte Passiu**

Estan obligats al pagament de la taxa en concepte de contribuient les persones que siguin propietàries i/o posseïdores d'animals de companyia que radiquin en el terme municipal d'aquest ajuntament, amb les exempcions previstes en l'article 8 d'aquesta ordenança.

**Article 4. Base imposable i quota tributària**

La base imposable ve determinada pel tipus de servei usat i la quota tributària és el resultat de l'aplicació de la següent tarifa :

- Drets d'inscripció en el Registre Municipal	10,82 €
- Drets d'inscripció de gossos potencialment perillosos	32,44 €
- Per recollida i /o dipòsit temporal	50,45 €
- Quota anual per tinença d'animals de companyia	6,93 €

**Article 5. Meritament**

1.- Els propietaris i/o posseïdors d'animals de companyia estan obligats a formular la corresponent declaració dels animals que posseeixen, facilitant, almenys, les dades que s'especifiquen a l'annex d'aquest Decret i acreditant la seva identificació mitjançant el document establert a l'article 4.2 del Decret 328/1998, de 24 de desembre, pel qual es regula la identificació i el Registre general d'animals de companyia.

Quan es tracti de gossos considerats potencialment perillosos, de conformitat amb el que estableix l'article 10.2 de l'Ordenança Municipal de control i tinença d'animals domèstics, en el registre censal de l'Ajuntament s'ha d'especificar la raça i les altres circumstàncies que siguin determinants de la possible perillositat d'aquests gossos.

1.1. Els propietaris de gossos potencialment perillosos han de sol·licitar la corresponent llicència administrativa de la tinença i conducció dels animals, d'acord amb el que disposa el Decret 170/2002, d' 11 de juny.

2.- El termini màxim per efectuar la inscripció és de tres mesos comptats a partir de la data de naixement, d'adquisició o canvi de residència de l'animal.

3.- Podrà donar-se d'alta d'ofici per acte de coneixement de l'administració municipal els propietaris o posseïdors de gossos.

Les baixes seran realitzades per declaració del propietari i, sense perjudici de la prèvia inspecció pels serveis corresponents, en un termini de 15 dies a partir del fet.

4.- En el moment de la inscripció en el cens els serà lliurada la placa censal que l'animal haurà de dur permanentment en la corretja o collar, sempre que aquest no porti identificació tatuada o electrònica.

5.- Tot animal que no tingui la oportuna documentació sanitària o placa municipal serà considerat animal abandonat.

#### **Article 6. Modificació dades censals.**

Tot propietari i/o posseïdor d'animals de companyia està obligat a notificar a l'Ajuntament en el qual l'animal estigui censat, en el termini de dos mesos, la baixa, la cessió o el canvi de residència de l'animal, el canvi en el sistema o codi d'identificació que estableix l'art. 3.1 del Decret 328/1998, de 24 de desembre, així com qualsevol altra modificació de les dades que figurin en el registre censal corresponent.

#### **Article 7. Placa Identificativa**

El registre censal de l'animal s'ha de completar mitjançant una placa identificativa, on ha de constar el nom de l'animal i les dades del propietari o posseïdor de l'animal.

#### **Article 8. Període impositiu**

1.- Anualment es confeccionarà padró o cens segons les dades del registre municipal i serà exposat al públic per tal que es puguin presentar les al·legacions o reclamacions que els interessats estimin necessàries. Aquest padró o cens serà el document que servirà de base per a l'expedició dels documents cobratoris, que seran gestionats i cobrats de conformitat amb la legislació recaptatòria general d'aplicació.

2.- El cobrament de les quotes que s'acreditin el dia 1 de gener de cada any es produirà mitjançant el rebut derivat del padró corresponent. El termini d'ingrés de les quotes objecte de padró serà el que estableix anualment .

#### **Article 9. Exempcions, reduccions i bonificacions.**

1. Els pobres de solemnitat, les persones majors de 65 anys que visquin soles, els cecs que posseïxin gossos que els donin algun servei útil, queden exempts d'aquest tribut, però restaran, no obstant això, obligats a la vacunació i registre dels animals, la qual cosa s'efectuarà gratuïtament.

2. Podran gaudir de l'exempció en l'obligació de liquidar la quota anual per tinença d'animal/s de companyia, totes aquelles persones que siguin caçadors i sol·licitin dita exempció a l'ajuntament, si compleixen amb els requisits següents :

- a) Acreditin ser caçadors mitjançant la presentació del corresponent document o llicència.
- b) Que tinguin més de tres gossos, ja que estaran obligats a liquidar la quota anual corresponent per tinença d'animal/s de companyia, tots aquells caçadors que tinguin 1, 2 o 3 gossos.

#### **Article 10. Gestió**

Es declara obligatòria la vacunació de tots els animals de companyia radicats en el terme municipal de Sant Joan de les Abadesses.

#### **Article 11 . Període de vacunació**

El període de vacunació antiràbica obligatòria finalitzarà cada any el dia 15 de juny i, a partir d'aquesta data, tots els gossos no tractats es consideraran com a vagabunds, als efectes de llur captura i sacrifici; el gossos en que en aquell moment tinguin menys de sis mesos d'edat seran vacunats a l'acomplir-los en qualsevol època de l'any.

#### **Article 12. Infraccions i Sancions.**

1.- La no inscripció dels animals de companyia en el registre censal municipal serà sancionat amb una multa no inferior al doble dels drets de registre, segons el grau de malícia i sense perjudici de l'exacció de la resta de drets .

2.- Així mateix, l'alcaldia podrà sancionar amb una multa als propietaris d'animals de companyia que els tinguin abandonats i a les persones que els maltractin.

#### **Article 13. Comunicació de les dades censals.**

L'Ajuntament ha de comunicar periòdicament i, en tot cas un cop a l'any com a mínim, al Departament d'Agricultura, Ramaderia i Pesca, les altes i les baixes que es produeixin al Registre censal d'animals de companyia, així com les modificacions que es produeixin de les dades censals.

#### **Article 14. Remissió normativa.**

En tot allò que no estigui especialment previst en aquesta Ordenança s'aplicarà el que disposa la Llei 39/1988, de 28 de desembre, reguladora de les Hisendes Locals i, supletòriament, la Llei General Tributària i les disposicions que la complementen i desenvolupen.

#### **Disposició final:**

La present Ordenança Fiscal aprovada inicialment pel Ple de la Corporació en sessió celebrada el 22 de març de 2013 i publicat al BOP número 98, de data 22 de maig de 2013, regirà a partir d'aquesta data i es mantindrà vigent fins la seva modificació o derogació expressa.



**ORDENANÇA FISCAL NÚM. 25**  
**TAXA PER A LA UTILITZACIÓ PRIVATIVA DE LA SALA DE SESSIONS O ALTRES**  
**DEPENDÈNCIES MUNICIPALS AMB MOTIU D'UN CASAMENT**

**Article 1.- Fonament legal**

A l'empara del previst a l'article 58 de la Llei 39/1988, de 28 de desembre, reguladora de les Hisendes Locals, en relació amb l'article 20.1 de la mateixa, d'acord amb la redacció donada per la Llei 25/1998, de 13 de juliol, de modificació del Règim Legal de les Taxes estatals i locals, s'estableixen les taxes per a la utilització dels equips informàtics de l'ajuntament i d'utilització pública, per accedir a internet.

**Article 2.- Subjecte passiu**

Són subjectes passius en concepte de contribuents, les persones físiques o jurídiques i les entitats a què fa referència l'article 33 de la Llei General Tributària, que utilitzin privativament la Sala de sessions o plens o qualsevol altre dependència municipal en motiu de la celebració d'un casament. Són substituïts del contribuent, les persones o entitats que sol·licitin la preceptiva autorització d'ús.

**Article 3.- Obligació de pagament**

L'obligació de pagament de la taxa neix amb la utilització de la Sala de sessions o plens o qualsevol altre dependència municipal en motiu de la celebració d'un casament.

**Article 4.- Quota tributària**

Les quanties de la taxa venen determinades per l'aplicació de les següents tarifes:

1. Per a la utilització de la Sala de sessions o plens dins l'horari d'oficina (de dilluns a divendres de 9:00 a 14:00 hores): 50,00 euros
2. Per a la utilització de la Sala de sessions o plens fora l'horari d'oficina, o en qualsevol altre horari diferent de l'estipulat a l'apartat anterior, pels fills de Sant Joan de les Abadesses; i els promotors, els quals un dels 2 estiguin empadronats a Sant Joan de les Abadesses amb una antiguitat de com a mínim 6 mesos el dia de la celebració: 70,29 euros.
3. Per a la utilització de la Sala de sessions o plens fora l'horari d'oficina, en qualsevol altre horari diferent a l'estipulat a l'apartat anterior, per les persones no empadronades a Sant Joan de les Abadesses i per les persones que no siguin fills de Sant Joan de les Abadesses. 100,00 euros.
4. Per a la preparació del Claustre del Palau de l'Abadia, que inclou: instal·lació de cadires nuvis i convidats, taula cerimònia, neteja especial de la sala amb vidre inclòs, neteja exprés Plaça Abadia, instal·lació de l'equip de so, reserva estacionament vehicle nuvis i visita prèvia al Palau de l'Abadia amb els nuvis per preparar la cerimònia: 350,00 euros.
5. Disponibilitat del personal de protocol que assisteix a l'alcaldia amb motiu de celebració de casaments o actes similars, per la seva assistència fora del seu horari de treball, estipulat al calendari laboral: 60,00 euros.

**Article 5.- Subjectes exempts i bonificacions**

a- No s'haurà de liquidar la tarifa estipulada a l'apartat 1 de l'article 4 de la present ordenança, en aquells casaments en els que un dels dos contraents estigui empadronat a Sant Joan de les Abadesses amb una antiguitat mínima de 6 mesos el dia de la celebració, o sigui fill de Sant Joan de les Abadesses.

b- Bonificació de 100 euros per la utilització del Palau de l'Abadia amb motiu de la celebració d'un casament o acte similar per les persones empadronades a Sant Joan de les Abadesses amb una antiguitat mínima de 6 mesos el dia de la celebració; o que un dels 2 contraents sigui fill de Sant Joan de les Abadesses.

c- Bonificació del 100% de la taxa estipulada a l'apartat 4 de l'article 4 de la present ordenança, en aquells casaments en els que un dels dos contraents sigui treballador/a de l'Ajuntament de Sant Joan de les Abadesses.

#### **Article 6.- Administració i cobrament**

El pagament de les taxes s'efectuarà prèviament a la utilització de la sala de sessions o plens, efectuant-se la corresponent entrega-liquidació de la recaptació de les tarifes a la tresoreria de l'entitat municipal que ostenti la gestió del servei.

#### **Article 7.- Remissió normativa**

Pel que fa a la quantificació de les infraccions, així com a la determinació de les sancions que corresponguin en cada cas per infraccions a la present ordenança, s'estarà al que disposa la Llei 39/1988, de 28 de desembre, reguladora de les Hisendes Locals i supletòriament al que estableixi la Llei General Tributària i les disposicions que la complementen i desenvolupen.

En tot allò que no estigui especialment previst en aquesta ordenança s'aplicarà la Llei 39/1988, de 28 de desembre i supletòriament la Llei General Tributària i les disposicions que la complementen i desenvolupen.

#### **Disposició final:**

La present Ordenança Fiscal fou aprovada pel Plenari Municipal en sessió celebrada en data 28 de setembre de 2023 i publicada en el BOP número 233, de data 5 de desembre de 2023, regirà a partir del dia 1 de gener de 2024 i es mantindrà vigent fins la seva modificació o derogació expressa.

**ORDENANÇA NÚM. 26**  
**TAXA PER A LA UTILITZACIÓ D'ESPAYS D'EQUIPAMENTS I EDIFICIS MUNICIPALS.**

**Article 1. Fonament legal**

En ús de les facultats concedides pels articles 133.2 i 142 de la Constitució i per l'article 106 de la Llei 106 de la Llei 7/1985, de 2 d'abril, reguladora de les bases de Règim Local, i de conformitat amb el que es disposa en els articles 15 al 119 de la Llei 39/1988, de 28 de desembre, reguladora de les Hisendes Locals, aquest Ajuntament estableix la taxa per expedició de documents administratius, que es regirà per aquesta ordenança fiscal, les normes de la qual s'atenen al que disposa l'article 58 de l'esmentada Llei 39/1988.

**Article 2. Obligació de pagament**

1. L'obligació de contribuir neix a partir del moment en què s'inicia la utilització del servei, i estaran obligats al pagament dels drets assenyalats en aquesta Ordenança les persones físiques o jurídiques que efectuïn la corresponent sol·licitud, a excepció d'aquelles activitats que es realitzin amb el suport o en col·laboració, total o parcial, amb l'Ajuntament. El pagament és un requisit previ per a la utilització de l'equipament o edifici municipal.

2. La liquidació i recaptació les durà a terme a través de l'àrea de recaptació de l'ajuntament.

**Article 3. Quota tributària**

1. Les tarifes aplicables per cada acte que es celebri seran les següents :

- a. Activitats promogudes per entitats sense ànim de lucre i sense cobrament als assistents :
  - . Espais de dimensió igual o inferior a 49 m2 : 0 euros
  - . Espais de dimensió entre 50 i 100 m2 : 0 euros
  - . Espais de dimensió superior a 101 m2 : 0 euros
- b. Activitats promogudes per entitats amb ànim de lucre i amb cobrament als assistents:
  - . Espais de dimensió igual o inferior a 49 m2 : 24,09 euros/dia
  - . Espais de dimensió entre 50 i 100 m2 : 36,14 euros / dia
  - . Espais de dimensió superior a 101 m2 : 72,26 euros /dia
- c. Activitats de caràcter comercial i produccions audiovisuals :
  - . Espais de dimensió igual o inferior a 49 m2 : 36,14 euros/dia
  - . Espais de dimensió entre 50 i 100 m2 : 60,22 euros /dia
  - . Espais de dimensió superior a 101 m2 : 120,44 euros/dia
- d. Centre cívic: activitats promogudes per persones físiques o entitats amb ànim de lucre:

<u>Sala</u>	<u>Import/hora</u>
Gimnàs	5 euros/hora
Aula informàtica	5 euros/hora
Aula taller	4 euros/hora
Aula 3	4 euros/hora
Sala de reunions (aula petita)	1 euros/hora
Auditori	3 euros/hora

#### **Article 4. Exempcions i bonificacions**

1.- Estaran exempts de pagament les activitats que es realitzin amb el suport o en col.laboració amb l'Ajuntament i/o les seves empreses o organismes.

2.- L'Ajuntament de Sant Joan de les Abadesses, previ acord adoptat per la Comissió de Govern, i en atenció a raons socials i d'interès públic que concorrin en la utilització d'espais d'equipaments i edificis municipals per part d'escoles, associacions i altres entitats o organismes, podrà establir convenis de durada no superior a un exercici pressupostari, estipulant les tarifes que aquests hauran de liquidar.

#### **Article 5. Infraccions i sancions**

En tot allò relatiu a la qualificació d'infraccions tributàries i de les sancions que els correspongui en cada cas, hom s'ajustarà al que disposen els articles 77 i següent de la Llei General Tributària.

#### **Disposició final:**

La present Ordenança Fiscal, aprovada definitivament pel Ple de la Corporació en sessió celebrada el 27 de novembre de 2015 i publicada en el BOP número 236, de data 9 de desembre de 2015, regirà a partir de l'1 de gener de 2016 i es mantindrà vigent fins la seva modificació o derogació expressa.

**ORDENANÇA FISCAL NÚMERO 27**  
**TAXA PER RETIRADA DE VEHICLES ABANDONATS O ESTACIONATS**  
**DEFECTUOSAMENT O ABUSIVAMENT A LA VIA PÚBLICA.**

**Article 1r. Fonament i naturalesa**

En ús de les facultats atorgades per l'article 106 de la Llei 7/1985, de 2 d'abril, reguladora de les Bases del Règim Local, i de conformitat amb el que disposen els articles 15 a 19 del Text refós de la Llei reguladora de les hisendes locals, aprovat per Reial Decret Legislatiu 2/2004, de 5 de març, aquest Ajuntament estableix la Taxa per retirada de vehicles abandonats o estacionats defectuosament o abusivament a la via pública, que es regeix per aquesta ordenança fiscal, les normes de la qual s'ajusten al que preveu l'article 57 de l'esmentada llei.

**Article 2n. Fet imposablet**

Constitueix el fet imposable d'aquesta taxa la prestació dels serveis de:

- a) Retirada, immobilització i dipòsit dels vehicles que infringeixen les normes de circulació.
- b) Retirada, immobilització i dipòsit dels vehicles que no infringeixen les normes de circulació però que obstaculitzen la realització d'activitats a la via pública autoritzades per l'ajuntament.
- c) Retirada, immobilització i dipòsit de vehicles ordenada per qualsevol autoritat fins a la seva retirada per les persones interessades.

**Article 3r. Obligació de contribuir**

L'obligació de contribuir neix amb la prestació dels següents serveis:

- a) Retirada de vehicles mitjançant el servei de grua
- b) La immobilització de vehicles mitjançant procediments mecànics
- c) La estança i custòria de vehicles al dipòsit

Pel que fa a la retirada de vehicles mitjançant el servei de grua que no infringeixin les normes de circulació però que obstaculitzin la realització d'activitats a la via pública autoritzades per l'ajuntament, l'obligació de contribuir neix quan se sol·licita l'autorització corresponent.

**Article 4t. Subjecte passiu**

Són subjectes passius els propietaris i subsidiàriament, els que acreditin títol justificatiu del legítim ús o possessió del vehicle retirat, que estiguin obligats a pagar les tarifes que s'assenyalen, amb independència de la multa que correspongui, segons la infracció comesa.

S'acreditarà l'anterior amb la presentació del permís de conduir, el permís de circulació i el DNI.

Els vehicles immobilitzats o retirats no es lliuraran als seus propietaris o conductors si no s'acredita el pagament de la taxa regulada en aquesta ordenança.

També són subjectes passius els interessats que sol·licitin autorització per a la realització d'activitats a la via pública quan sigui necessària la retirada de vehicles.

**Article 5è. Tarifes**

1.- Retirada de vehicles de la via pública, mitjançant el servei de grua al nucli urbà de Sant Joan de les Abadesses:

<u>Tipus de vehicle</u>	<u>Import Sortida</u>	<u>Import Servei</u>
-------------------------	-----------------------	----------------------

Ciclomotor	68,74 €	105,41 €
Motocicleta	68,74 €	105,41 €
Turisme	68,74 €	105,41 €
Vehicle tot terreny	68,74 €	105,41 €
Furgoneta	85,92 €	131,76 €

Aquests imports s'augmentaran en un 50% si es realitzen en dies festius.

Els serveis de grua realitzats fora del nucli urbà de Sant Joan de les Abadesses s'aplicarà la tarifa següent:

Sortida : 60,12 €  
Kilòmetres: 1,15 €/quilòmetre

La retirada d'altres tipus de vehicles no inclosos en les tarifes anteriors (camions, autobusos, vehicles industrials, etc) quan per les pròpies característiques del vehicle hagi de realitzar-se per empreses especialitzades, comportarà el pagament del cost íntegre del servei d'acord amb la facturació de l'empresa corresponent.

Els preus estipulats anteriorment, no contemplen l'IVA corresponent.

2.- Immobilització de vehicles a la via pública mitjançant procediments mecànics:

<u>Tipus de vehicle</u>	<u>Import</u>
Ciclomotor, motocicleta, tricicles i altres vehicles anàlegs	19,88 €
Turisme, vehicle tot terreny i furgonetes de fins 3.500 Kg.	25,74 €
Vehicles de més de 3.500 Kg i altres	148,45 €
3.- Per despesa d'administració .....	3,43 €

#### **Article 6è. Normes de gestió i recaptació**

El pagament de la taxa s'exigeix en el moment de la prestació del servei. L'import de la taxa es fa efectiu a l'oficina corresponent contra el lliurament d'un comprovant que dona l'ajuntament o mitjançant sistema automàtic.

La inspecció d'aquesta taxa es realitzarà d'acord amb el que preveu la Llei General Tributària i en les altres lleis reguladores, així com en les disposicions dictades per al seu desenvolupament i en l'Ordenança General de Gestió, Inspecció i Recaptació.

#### **Article 7è. Infraccions i sancions**

En tot allò relatiu a la qualificació de les infraccions tributàries i a la determinació de les sancions que els correspongui en cada cas, s'aplicarà el règim regulat a la Llei General Tributària i en les disposicions que la complementen i la desenvolupen, d'acord amb allò que determina l'article 11 del Reial Decret Legislatiu 2/2004, de 5 de març, pel qual s'aprova el Text refós de la Llei reguladora de les hisendes locals.

#### **DISPOSICIÓ FINAL:**

La present Ordenança Fiscal aprovada inicialment pel Ple de la Corporació en sessió celebrada el 22 de març de 2013 i publicat al BOP número 97, de data 21 de maig de 2013, regirà a partir d'aquesta data i es mantindrà vigent fins la seva modificació o derogació expressa.

**ORDENANÇA FISCAL NÚMERO 28**  
**TAXA PER LA TRAMITACIÓ DE LES INSPECCIONS ADMINISTRATIVES EN MATÈRIA DE**  
**SALUT PÚBLICA ALS ESTABLIMENTS OBERTS AL PÚBLIC**

**Article 1. Fonament legal i naturalesa**

En ús de les potestats concedides pels articles 133.2 i 142 de la Constitució i per l'article 106 de la Llei 7/1985, de 2 d'abril, reguladora de les bases del règim local, i de conformitat amb el que es disposa als articles 15 al 19 i 20-4-l) i m) del Reial Decret Legislatiu 2/2004 de 5 de març, pel que s'aprova el Text refós de la Llei Reguladora de les Hisendes Locals, l'Ajuntament de Sant Joan de les Abadesses estableix la "Taxa per la per a la tramitació de les inspeccions administratives en matèria de salut pública als establiments oberts al públic", que es regirà per aquesta ordenança fiscal, les normes de la qual s'atenen al que disposa l'article 58 de l'esmentat R.D.Legislatiu 2/2004 de 5 de març, pel que s'aprova el text refós de la Llei Reguladora de les Hisendes Locals.

L'esmentada taxa administrativa en matèria de salut pública als establiments oberts al públic es fonamenta en la regulació legal de les disposicions que es detallen:

- Llei 15/1990, de 9 de juliol, d'ordenació sanitària de Catalunya (LLOSC), modificada parcialment per la Llei 11/1995 de 29 de setembre.
- Llei 7/2003, de 25 d'abril, de protecció de la salut.
- Reial Decret 50/1993, de 15 de gener, pel qual es regula el control oficial dels productes alimentaris.
- Reial Decret 1376/2006, de 7 de novembre, pel qual s'estableixen les condicions sanitàries de producció, emmagatzematge i comercialització de les carns fresques i els seus derivats en els establiments de comerç a la menuda.
- Reial Decret 3484/2000, de 29 de desembre, pel qual s'estableixen les normes d'higiene per a l'elaboració, la distribució i el comerç de menjars preparats.
- Llei 18/2009, de 22 d'octubre, s'estableix la Llei de la Salut Pública.

**Article 2. Fet imposable**

Constitueix fet imposable d'aquesta taxa, l'activitat municipal, tant tècnica com administrativa, que tendeix a verificar i comprovar, mitjançant inspeccions i controls sanitaris, si els establiments situats a Sant Joan de les Abadesses i relacionats a continuació compleixen i s'ajusten al marc normatiu vigent especificat a l'article anterior, amb la finalitat d'obtenir l'Autorització Sanitària de Funcionament (ASF):

- a) Restaurants
- b) Bar-Restaurant
- c) Bar
- d) Carnisseria
- e) Alimentació general
- f) Peixateria
- g) Rostisseria i plats preparats
- h) Patisseria
- i) Forn de pa
- j) Mercats ambulants i fires
- k) Tatuatges i pírcings
- l) Obertura d'establiments amb llicència sanitària.

**Article 3. Subjectes passius**

Són subjectes passius contribuents les persones físiques o jurídiques i les entitats a què es refereix l'article 35.4 de la Llei General Tributària, titulars dels establiments i activitats que

fonamenti la inspecció i/o control sanitari municipal que constitueixi el fet imposable de la taxa aquí regulada.

Els subjectes passius que resideixin a l'estranger durant més de sis mesos de cada any natural, estaràn obligats a designar un representant amb domicili en territori espanyol i a comunicar la designació a l'Ajuntament.

#### **Article 4. Responsables tributaris**

Son responsables tributaris les persones físiques i jurídiques determinades com a tals a la Llei GeneralTributària i a l'Ordenança General.

#### **Article 5. Exempcions i Bonificacions**

No es concedirà cap exempció ni bonificació en l'exacció de la taxa.

#### **Article 6. Quota tributària**

La quota tributària de la taxa serà la resultant d'aplicar les següents tarifes:

1.- Pels treballs tècnics i inspecció per a l'obtenció de l'autorització Sanitària lligada a l'expedient d'inici d'activitat:

<u>Tipus d'establiments / acte gravat</u>	<u>Preu per inspecció</u>
Restaurant	144,03 €
Bar-restaurant	120,03 €
Carnisseria	144,03 €
Rostisseria i plats preparats	120,03 €
Tatuatges, pírcings i micropigmentació	96,02 €

2.- Pels treballs tècnics i inspecció per al control sanitari de l'activitat o per l'obtenció o renovació de l'autorització Sanitària de funcionament:

<u>Tipus d'establiments / acte gravat</u>	<u>Preu per inspecció</u>
Restaurant	144,03 €
Bar-restaurant	120,03 €
Bar	96,02 €
Carnisseria	144,03 €
Alimentació general	96,02 €
Peixateria	120,03 €
Rostisseria i plats preparats	120,03 €
Pastisseria	96,02 €
Forn de pa	48,01 €
Mercats ambulants i fires	24,01 €
Tatuatges i pírcings i micropigmentació	96,02 €

3.- Pels treballs de redacció de certificats o informes tècnics especials i complementaris:

Redacció de certificats o informes tècnics especials i complementaris independents de la inspecció 24,01 €

#### **Article 7. Meritament**

La taxa s'acredita i neix l'obligació a contribuir quan s'iniciï l'activitat municipal que constitueix el fet imposable. A aquests efectes, s'entendrà iniciada dita activitat en la data de presentació de la sol.licitud que iniciï el corresponent procediment, si el subjecte passiu la formula expressament.



Quan el procediment s'iniciï d'ofici o a instància de persona diferent al subjecte passiu, la taxa s'acreditarà en la data en què es dicti la resolució d'incoació del corresponent procediment.

#### **Article 8. Normes de gestió**

La taxa s'exigirà en règim d' liquidació quan els procediment s'iniciïn a instància del subjecte passiu.

A aquests efectes, quan es presenti la sol.licitud que iniciï l'actuació o l'expedient es complimentarà també degudament l'imprès d' liquidació. L'interessat haurà d'adjuntar a la sol.licitud l'acreditació d'haver efectuat el pagament de la taxa.

En els supòsits diferents de l'anterior, la taxa serà liquidada per l'Administració, que la notificarà al subjecte passiu juntament amb la resolució d'incoació del procediment, per al seu pagament.

#### **Article 9. Infraccions i sancions**

En tot allò relatiu a la qualificació d'infraccions tributàries i a les sancions que els corresponguin en cada cas, hom s'ajustarà al que disposen els articles 181 i següents de la Llei general tributària.

#### **Article 10. Disposició adicional.**

Modificació dels preceptes de l'ordenança i de les referències que fa a la normativa vigent, amb motiu de la promulgació de normes posteriors.

Els preceptes d'aquesta Ordenança fiscal que, per raons sistemàtiques reproduïxin aspectes de la legislació estatal i autonòmica vigent i altres normes de desenvolupament, i aquells en què es facin remissions a preceptes d'aquesta, s'entendrà que són automàticament modificats i/o substituïts, amb el mateix sentit i abast, en el moment en què es produeixi la modificació dels preceptes legals i reglamentaris de què porten causa.

#### **Disposició final:**

La present Ordenança Fiscal aprovada definitivament pel Ple de la Corporació en sessió celebrada el 25 de novembre de 2011 i publicat al BOP número 236, de data 13 de desembre de 2011 i, regirà a partir de l'1 de gener de 2012 i es mantindrà vigent fins la seva modificació o derogació expres

**ORDENANÇA FISCAL NÚMERO 29**  
**TAXA DE CLAVEGUERAM**

**Article 1. Fonament i naturalesa**

A l'empara del previst als articles 57 i 20.4.r) del text refós de la Llei reguladora de les Hisendes Locals aprovat pel Reial Decret Legislatiu 2/2004, de 5 de març (TRHL), de conformitat amb el que disposen els articles 15 a 19 d'aquest text legal, l'Ajuntament estableix la taxa per prestació del servei de clavegueram, tractament i depuració d'aigües residuals, que es regirà per la present Ordenança.

**Article 2. Fet imposable**

1. Constitueix el fet imposable de la taxa:

a) L'activitat municipal, tècnica i administrativa, que tendeix a verificar si concorren les condicions necessàries per autoritzar la presa a la xarxa de clavegueres municipal.

b) La prestació dels serveis d'evacuació d'excretes, d'aigües pluvials, negres i residuals mitjançant la xarxa de clavegueres municipal i el seu tractament per depurarles.

2. No estaran subjectes a aquesta taxa les finques derruïdes, declarades ruïnoses o que tinguin la condició de solar o de terreny.

**Article 3. Subjectes passius**

1. Són subjectes passius contribuents les persones físiques o jurídiques i les entitats a què es refereix l'article 35.4 de la Llei General Tributària següents:

a) Quan es tracti de la concessió de llicència de presa a la xarxa, el propietari, l'usufructuari o el titular del domini útil de la finca.

b) En el cas de prestació de serveis del número 1.b) de l'article anterior, els ocupants o usuaris de les finques del terme municipal beneficiàries d'aquests serveis, qualsevol que sigui el seu títol: propietaris, usufructuaris, habitants o arrendataris, fins i tot en precari.

2. En tot cas, tindrà la consideració de subjecte passiu substituït de l'ocupant o usuari dels habitatges o locals el propietari d'aquests immobles, que podran repercutir, si s'escau, les quotes que s'han satisfet sobre els beneficiaris respectius del servei.

3. Els obligats tributaris de les taxes de venciment periòdic que no resideixin a Espanya, hauran de designar un representant amb domicili en territori espanyol. L'esmentada designació haurà de comunicar-se a l'Ajuntament abans del primer acreditament de la taxa posterior a l'alta en el registre de contribuents.

**Article 4. Responsables**

1. Són responsables tributaris les persones físiques i jurídiques determinades com a tals a la Llei General Tributària i a l'Ordenança General.

2. La derivació de responsabilitat requerirà que, prèvia audiència de l'interessat, es dicti acte administratiu, en els termes previstos a la Llei General Tributària.

**Article 5. Beneficis fiscals**

No es concedirà cap exempció ni bonificació en l'exacció d'aquesta taxa.

**Article 6. Base imposable**

Constituirà la base per a l'exacció de la taxa, el consum i utilització d' aigua. En el cas de subministrament d'aigua a la finca la base estarà constituïda pels metres cúbics facturats.

En els altres casos, estarà constituïda en canvi pels metres cúbics abocats a la xarxa, d'acord amb les dades comunicades a l'Agència Catalana de l'Aigua.

#### **Article 7. Acreditament**

1. La taxa s'acredita i neix l'obligació de contribuir quans'iniciï l'activitat municipal que constitueix el seu fetimposable, i s'entendrà que aquesta s'inicia:

- a) En la data de presentació de la corresponent sol·licitud de la llicència de presa, si el subjecte passiu la formula expressament.
- b) Des que té lloc la presa efectiva a la xarxa de clavegueres municipal. L'acreditament per aquesta modalitat de la taxa es produirà amb independència que s'hagi obtingut o no la llicència d'escomesa i sense perjudici de l'inici de l'expedient administratiu que es pugui instruir per a la seva autorització.

2. Els serveis d'evacuació d'excretes, d'aigües pluvials, negres o residuals i de llur depuració, són de caràcter obligatori per a totes les finques del municipi que tinguin façana als carrers, places o vies públiques on hi hagi clavegueram, sempre que la distància entre la xarxa i la finca no passi dels cent metres, i la taxa s'acreditarà fins i tot quan els interessats no efectuïn la presa a la xarxa.

3. Per als exercicis següents al de l'alta en el registre de contribuents, l'acreditament de la taxa es produeix el dia primer de cada any.

#### **Article 8. Quota tributària**

La quota de la taxa serà de 0,089 €/m<sup>3</sup>

#### **Article 9. Règim de declaració i ingrés**

1. Els subjectes passius substituïts del contribuent formularan les declaracions d'alta i de baixa en el cens de subjectes passius de la taxa en el termini que hi ha entre la data en què es produeixi la variació en la titularitat de la finca i l'últim dia del mes natural següent. Aquestes últimes declaracions tindran efecte a partir de la primera liquidació que es practiqui després que hagi finalitzat el termini de presentació d'aquestes declaracions d'alta i de baixa. Una vegada concedida la llicència de presa a la xarxa, la inclusió inicial en el cens es farà d'ofici.

2. Les quotes que s'acreditin per aquesta taxa es recaptaran junt amb el subministrament d'aigua. Per raons d'eficàcia, ambdós tributs es notificaran en el mateix rebut.

3. En el supòsit de llicència de presa, el contribuent formularà la sol·licitud corresponent i, una vegada concedida, els serveis tributaris d'aquest Ajuntament practican la liquidació que s'escaigui, la qual haurà de satisfer-se en els terminis fixats a l'article 62.2 de la Llei General Tributària.

#### **Article 10. Infraccions i sancions**

Pel que respecta a les infraccions i sancions tributàries que, en relació a la taxa regulada en aquesta Ordenança, resultin procedents, s'aplicarà el que disposa la Llei General Tributària i l'Ordenança General.

#### **Disposició Addicional. Modificació dels preceptes de l'ordenança i de les referències que fa a la normativa vigent, amb motiu de la promulgació de normes posteriors.**

Els preceptes d'aquesta Ordenança fiscal que, per raons sistemàtiques reproduïxien aspectes de la legislació vigent i altres normes de desenvolupament, i aquells en què es facin remissions a

preceptes d'aquesta, s'entendrà que són automàticament modificats i/o substituïts, en el moment en què es produeixi la modificació dels preceptes legals i reglamentaris de què porten causa.

#### **Disposició final**

La present Ordenança Fiscal, aprovada definitivament pel Ple de la Corporació en sessió celebrada el 30 de novembre de 2012, regirà a partir de l'1 de gener de 2013 i es mantindrà vigent fins la seva modificació o derogació expressa.

<b>ORDENANÇA FISCAL NÚMERO 30</b> <b>TAXA PER FALQUES PUBLICITÀRIES DE L'EMISSORA MUNICIPAL LA VEU.</b>
--

#### **Article 1r. Concepte**

De conformitat amb el que preveu l'article 127 en relació amb l'article 41 del RDL 02/2004, de 5 de març, pel qual s'aprova el Text Refós de la Llei Reguladora de les Hisendes Locals, aquest Ajuntament a través de l'Emissora Municipal La Veu, estableix la taxa per les falques de publicitat que es detallen als articles següents.

#### **Article 2n. Obligats al pagament**

Estan obligats al pagament de la taxa regulat en aquest ordenança qui realitzi la sol·licitud d'emissió de falques o anuncis publicitaris i es beneficiï dels serveis de publicitat prestats o realitzats en les emissions de la radio La Veu.

#### **Article 3r. Tarifes de la taxa**

	<b>Import</b>
<b>PAQUET ANUAL:</b> 22 falques per setmana (4 diàries de dilluns a divendres, 1 dissabte i 1 diumenge)	200,00 €
<b>PAQUET TRIMESTRAL:</b> 22 falques per setmana (4 diàries de dilluns a divendres, 1 dissabte i 1 diumenge)	70,00 €
<b>PAQUET MENSUAL:</b> 22 falques per setmana (4 diàries de dilluns a divendres, 1 dissabte i 1 diumenge)	30,00 €
<b>PAQUETS ESPECIALS:</b> 3 falques de dilluns a divendres + 1 dissabte + 1 diumenge (durant 15 dies) (Festa Major, Nadal i Santigosa)	25,00 €
<b>PATROCINI / SPONSOR:</b> Aparèixer al principi i final d'un programa i recordatori del conductor	100,00 €/temporada
<b>FALCA INDIVIDUAL:</b>	0,80 € per passi amb un mínim de 20,00 €

Les falques publicitàries en cap cas seran d'una durada superior a 30 segons.

#### **Article 4t. Obligació de pagament**

L'obligació de pagament de les taxes que es detallen a l'article anterior neix des que s'inicia la prestació del servei especificat.

Quan per causes no imputables a l'obligat al pagament del preu, el servei no es presti, procedirà la devolució de l'import corresponent.

#### **Article 5è. Deutes**

Els deutes per taxa públics podran exigir-se pel procediment administratiu de constreyniment, segons estableix l'article 46.3 del RDL 2/2004, de 5 de març, pel que s'aprova el text refós de la Llei reguladora de les hisendes locals, amb imposició dels recàrrecs establerts a la legislació vigent.

## **Article 6è. Normes particulars de gestió**

Les persones físiques i jurídiques interessades en l'emissió de falques publicitàries a la ràdio La Veu, hauran de sol·licitar-ho per escrit.

Els imports exigibles conforme l'article 3r seran objecte de liquidació i es notificaran al subjecte passiu per que procedeixi a efectuar l'ingrés en els terminis que assenyala l'art. 62 de la Llei 58/2003, de 17 de desembre, general tributària que s'assenyalin en la notificació.

L'ingrés s'haurà d'efectuar en qualsevol de les entitats financeres col·laboradores que es detallaran al document cobratori.

Les falques publicitàries s'emetràn sense que interrompin la continuïtat d'un programa, llevat que aquest programa sigui patrocinat per la mateixa persona titular de la falca.

L'horari d'emissió de la publicitat es podrà pactar de forma consensuada entre el comerciant i el representat de l'emissora, segons les necessitats d'ambdues parts.

Si se sol·licita l'emissió d'algun anunci publicitari, el qual es consideri que pot atemptar contra la constitució, les lleis, les persones o la moral i les bones costums, quedarà en suspens la resolució de la seva emissió fins que es pronunciï la Junta de Govern Local.

L'Alcalde, actuant com a representant legal de l'Ajuntament, es reserva el dret de disposar l'emissió d'aquells anuncis, falques o spots publicitaris de caràcter institucional que cregui oportuns, per considerar que poden prestar un servei públic als veïns o resultar d'interès per a la col·lectivitat local, que hauran d'emetre's en moments que no perjudiquin les emissions de publicitat que ja estiguessin contractades.

La producció de les falques anirà a càrrec dels locutors i tècnics de la mateixa emissora.

## **Article 7è. Bonificacions i exempcions**

Gaudiran d'una bonificació del 100% aquells formats publicitaris que vulguin emetre persones físiques o jurídiques, sense ànim de lucre, que desenvolupin prioritàriament l'exercici de la seva activitat en el municipi de Sant Joan de les Abadesses i les seves finalitats compreguin: la promoció de l'interès social, cultural, i/o econòmic del terme municipal.

Aquestes bonificacions seran sol·licitades per escrit per part dels interessats i seran resoltes per la Junta de Govern Local.

## **Disposició Addicional. Modificació dels preceptes de l'ordenança i de les referències que fa a la normativa vigent, amb motiu de la promulgació de normes posteriors.**

Els preceptes d'aquesta Ordenança que, per raons sistemàtiques reproduïx aspectes de la legislació vigent i altres normes de desenvolupament, i aquells en què es facin remissions a preceptes d'aquesta, s'entendrà que són automàticament modificats i/o substituïts, en el moment en què es produeixi la modificació dels preceptes legals i reglamentaris de què porten causa.

## **Disposició final**

La present Ordenança Fiscal, aprovada definitivament pel Ple de la Corporació en sessió celebrada el 20 de desembre de 2018 i publicada en el BOP de data 31 de desembre de 2018, regirà a partir de l'1 de gener de 2019 i es mantindrà vigent fins la seva modificació o derogació expressa.

<b>ORDENANÇA FISCAL NÚM. 31</b> <b>TAXA PER LLICÈNCIES O LA COMPROVACIÓ D'ACTIVITATS COMUNICADES EN</b> <b>MATÈRIA D'URBANISME</b>
--

#### **Article 1.- Fonament i naturalesa**

A l'empara del previst als articles 15 a 20 del text refós de la Llei reguladora de les hisendes locals aprovat pel Reial Decret Legislatiu 2/2004, de 5 de març (TRHL) i de conformitat amb el que disposa l'article 187 i 187 bis del Decret Legislatiu 1/2010, de 3 d'agost, pel qual s'apravà el Text Refós de la Llei d'Urbanisme de Catalunya (TRLU, modificat per la Llei 16/2015, de 21 de juliol, de simplificació de l'activitat administrativa de l'Administració de la Generalitat i dels governs locals de Catalunya i d'impuls de l'activitat econòmica) l'Ajuntament estableix la taxa per l'activitat administrativa originada per la concessió o denegació de llicències urbanístiques i per la comprovació d'activitats comunicades en matèria d'urbanisme.

#### **Article 2.- Fet imposable**

El fet imposable de la taxa el constitueix l'activitat municipal, tècnica i administrativa i de comprovació necessària per determinar si procedeix concedir o denegar la llicència urbanística sol·licitada o si l'activitat comunicada realitzada, o que es pretengui realitzar, s'ajusta a les determinacions de la normativa urbanística, el planejament urbanístic i les ordenances municipals, conforme el que preveuen els articles 84, 84 bis i 84 ter de la Llei 7/1985, de 2 d'abril, reguladora de les Bases del règim local i l'article 187 i 187 bis del TRLU.

#### **Article 3.- Subjectes passius**

1. Són subjectes passius contribuents les persones físiques o jurídiques i les entitats a què es refereix l'article 35.4 de la Llei General Tributària, que siguin propietaris o posseïdors o, si s'escau, arrendataris dels immobles en què es realitzin les construccions o instal·lacions, o s'executin les obres.
2. En tot cas tindran la condició de substituïts del contribuent els constructors i els contractistes de les obres.

#### **Article 4.- Responsables i successors**

1. Són responsables tributaris les persones físiques i jurídiques determinades com a tals a la Llei General Tributària i a l'Ordenança General.
2. La derivació de responsabilitat requerirà que, prèvia audiència de l'interessat, es dicti acte administratiu, en els termes previstos a la Llei General Tributària.
3. Les obligacions tributàries pendents s'exigiran als successors de les persones físiques, jurídiques i entitats sense personalitat, en els termes previstos a la Llei General Tributària i a l'Ordenança General.

#### **Article 5.- Base imposable**

1. Constitueix la base imposable de la taxa:
  - a) El cost real i efectiu de l'obra civil, quan siguin moviments de terra i les esplanacions dels terrenys, l'obertura, la pavimentació i la modificació de camins rurals, les obres puntuals d'urbanització no incloses en un projecte d'urbanització, la construcció d'edificis de nova planta, la intervenció en els edificis ja existents i les obres d'ampliació, reforma, modificació o rehabilitació de construccions o instal·lacions existents, i la construcció o instal·lació de murs i tanques i l'autorització d'obres de manera provisional.

b) El cost real i efectiu de l'habitatge, local o instal·lació, quan es tracti de la primera utilització i ocupació i el canvi d'ús dels edificis i de les instal·lacions, l'autorització d'usos de manera provisional, la instal·lació de cases prefabricades i instal·lacions similars, siguin provisionals o permanents, la instal·lació d'hivernacles o instal·lacions similars, la instal·lació d'infraestructures de serveis de subministrament d'energia, d'aigua, de sanejament, de telefonia o altres serveis similars, i la col·locació d'antenes o dispositius de telecomunicacions.

c) El valor que tinguin assignat els terrenys i les construccions a l'efecte de l'impost sobre béns immobles, quan es tracti de parcel·lacions urbanístiques, de demolició total o parcial de construccions i instal·lacions existents, la constitució o modificació d'un règim de propietat horitzontal, simple o complexa, o la formalització d'operacions jurídiques que comporten un increment del nombre d'habitatges, establiments o altres elements susceptibles d'aprofitament privatiu independent respecte dels autoritzats en una llicència urbanística anterior.

d) La superfície dels cartells i tanques de propaganda col·locats de manera visible des de la via pública, la superfície afectada per la tala de masses arbòries, de vegetació arbustiva, la superfície afectada per l'extracció d'àrids i l'explotació de pedreres i la superfície afectada per l'acumulació de residus i el dipòsit de materials que alterin les característiques del passatge.

2. Del cost que s'assenyala en la lletra a) del número anterior se n'exclou el que correspon a la maquinària i a les instal·lacions industrials i mecàniques.

#### **Article 6.- Quota tributària**

La quota tributària bé donada per l'aplicació de les tarifes següents:

<b>CONCEPTE</b>	<b>IMPORT EN €</b>
Llicències de parcel·lació, per unitat parcel·lada	72,07
Taxa per llicència d'obres amb projecte tècnic	40,09
Taxa per comunicació prèvia d'obres sense projecte tècnic	38,74
Llicències per l'extracció d'àrids per expedient o pròrroga	36,04
Llicències de constitució o modificació de propietats horitzontals, per unitat parcel·lada	38,74

3. En cas que el sol·licitant hagi formulat desistiment abans de la finalització del procediment previst per a la tramitació de la llicència, o de les activitats administratives de control, quan el règim d'intervenció sigui el de declaració responsable o el de comunicació prèvia, les quotes que s'hauran de liquidar seran el 50 per cent de les que s'assenyalen en els apartats anteriors, sempre que l'activitat municipal s'hagués iniciat efectivament.

#### **Article 7.- Beneficis fiscals**

1. No es concedirà cap exempció ni bonificació en l'exacció de la taxa.

2. Sense perjudici del previst al punt anterior, la taxa liquidada a l'empara d'aquesta Ordenança podrà ser deduïda de la quota a satisfer per l'Impost sobre Construccions, Instal·lacions i Obres quan així ho estableixi l'Ordenança fiscal reguladora de dit impost.

#### **Article 8.- Acreditació**



1. La taxa s'acreditarà quan s'iniciï la prestació del servei o realització de l'activitat municipal.
2. Tanmateix, en el moment de la sol·licitud o comunicació caldrà efectuar el dipòsit previ d'una quantia equivalent a l'import, conegut o estimat, de la taxa.
3. Quan les obres s'hagin iniciat o executat sense haver sol·licitat la llicència o comunicació prèvia corresponent, la taxa s'acreditarà quan s'iniciï efectivament l'activitat municipal conduent a determinar si l'obra en qüestió és autoritzable o no, independentment de l'inici de l'expedient administratiu que pugui instruir-se per a l'autorització d'aquestes obres o la seva demolició, en el cas que no fossin autoritzables.
4. Una vegada nascuda l'obligació de contribuir, no l'afectaran de cap manera la seva denegació, concessió condicionada a la modificació del projecte presentat, ni la renúncia o desistiment del sol·licitant després que se li ha concedit la llicència o s'hagi practicat la visita de comprovació en el cas de les activitats comunicades.

#### **Article 9.- Declaració**

1. Les persones interessades en l'obtenció d'una llicència d'obres o en realitzar una comunicació prèvia en matèria urbanística presentaran, prèviament, la instància corresponent en el Registre General i adjuntaran un certificat expedit per tècnic competent, on s'especifiqui de forma detallada la naturalesa de l'obra, el lloc d'emplaçament, l'import estimat de l'obra, l'amidament i el destí de l'edifici.
2. Quan la llicència o comunicació prèvia de què es tracti sigui per a aquells actes en què no s'exigeixi la redacció d'un projecte subscrit per tècnic competent, hom adjuntarà a la sol·licitud un pressupost de les obres que s'han de realitzar, amb una descripció detallada de la superfície afectada, del nombre de departaments, dels materials que s'han d'utilitzar i, en general, de les característiques de l'obra o acte les dades de les quals permetin comprovar el seu cost.
3. Si una vegada formulada la sol·licitud de llicència o la corresponent comunicació prèvia es modifiqués o ampliés el projecte, caldrà notificar-ho a l'administració municipal tot adjuntant el nou pressupost o el reformat i, si s'escau, plànols i memòries de la modificació o ampliació.
4. En el cas de la llicència o comunicació prèvia relativa a la primera utilització i ocupació dels edificis i les construccions, s'acompanyarà certificació del facultatiu director que acrediti la data del finiment de les obres i de fet que aquestes s'han efectuat d'acord amb el projecte aprovat o amb les modificacions posteriors i les condicions imposades, i que l'edificació està en condicions de ser utilitzada de conformitat amb l'ús autoritzat. Es prendrà com a cost real i efectiu dels edificis i les construccions el declarat davant de l'Ajuntament pel subjecte passiu un cop finalitzades les obres o el comprovat pel propi Ajuntament, tal i com estableix l'ordenança fiscal reguladora de l'Impost de construccions, instal·lacions i obres.

#### **Article 10.- Règim de declaració i d'ingrés**

1. El dipòsit de la taxa, a què es refereix l'article 8.2 d'aquesta Ordenança s'haurà de constituir a la Tresoreria Municipal i acreditar-se en el moment de sol·licitar la llicència o de realitzar la comunicació prèvia.
2. Una vegada concloses les obres o les instal·lacions que constitueixen el fet imposable de la taxa, els serveis municipals podran comprovar el cost real i efectiu de les construccions o de l'activitat urbanística realitzada i, a la vista del resultat d'aquesta comprovació, es practicarà la liquidació que correspongui.
3. La liquidació es notificarà al contribuent, o al substitut del contribuent i s'haurà de satisfer en els períodes fixats a l'article 62.2 de la Llei General Tributària.

#### **Article 11.- Infraccions i sancions**

Pel que respecta a les infraccions i sancions tributàries que, en relació a la taxa regulada en aquesta Ordenança, resultin procedents, s'aplicarà el que disposa la Llei General Tributària i l'Ordenança General.

**Disposició Addicional.- Modificació dels preceptes de l'ordenança i de les referències que fa a la normativa vigent, amb motiu de la promulgació de normes posteriors**

Els preceptes d'aquesta Ordenança fiscal que, per raons sistemàtiques reproduïxin aspectes de la legislació vigent i altres normes de desenvolupament, i aquells en què es facin remissions a preceptes d'aquesta, s'entendrà que són automàticament modificats i/o substituïts, en el moment en què es produeixi la modificació dels preceptes legals i reglamentaris de què porten causa.

**Disposició final**

La present Ordenança fiscal aprovada pel Ple de la Corporació en sessió de 1 de juny de 2018, entrarà en vigor una vegada publicat el seu text íntegre en el BOP de Girona i continuarà vigent mentre no s'acordi la modificació o derogació. En cas de modificació parcial, els articles no modificats continuaran vigents

**ORDENANÇA FISCAL NUMERO 32**  
**TAXA PER DRETS D'EXAMEN PER A LES PROVES D'ACCÉS A LES PLACES**  
**CONVOCADES PER L'AJUNTAMENT DE SANT JOAN DE LES ABADESSES**

**Article 1. Fonament i naturalesa**

En ús de les facultats concedides pels articles 133.2 i 142 de la Constitució espanyola i l'article 106 de la Llei 7/1985, de 2 d'abril, reguladora de les bases de règim local; i de conformitat amb el que disposen els articles 57 i 20.4, en relació amb els articles del 15 al 19 del Text refós de la Llei reguladora de les hisendes locals aprovat pel Reial Decret Legislatiu 2/2004, de 5 de març, aquest Ajuntament estableix la taxa per drets d'examen per a les proves d'accés a les places convocades pel mateix, que es regirà per la present Ordenança Fiscal.

**Article 2. Fet imposable**

Constitueix el fet imposable de la taxa la presentació de la sol·licitud d'admissió als processos selectius que es convoquin per a la provisió de places corresponents al torn lliure i al torn de promoció interna dels diferents grups de classificació de la plantilla de funcionaris i personal laboral de l'Ajuntament de Sant Joan de les Abadesses, els quals es regeixen per les corresponents bases generals i específiques.

**Article 3. Subjectes passius**

Són subjectes passius contribuents, les persones físiques que sol·licitin ser admeses a algun dels processos selectius convocats.

**Article 4. Quota tributària**

4.1. Els drets d'examen per a cadascuna de les convocatòries, es fixen en les següents quantitats:

- Per a l'accés com a funcionari al grup de titulació A1 i Policia Local o com a laboral equiparable: 30,00 €.
- Per a l'accés com a funcionari al grup de titulació A2 o com a laboral equiparable: 25,00 €.
- Per a l'accés com a funcionari als grups de titulació C1 o com a laboral equiparable: 15,00 €.
- Per a l'accés com a funcionari al grup de titulació C2 i AP o com a laboral equiparable: 10,00 €.

4.2. Els drets d'examen per a les convocatòries corresponents al torn de promoció interna de l'Oferta Pública d'Ocupació, tindran una reducció del 50% de l'import de la taxa esmentada en el punt primer.

4.3. Les persones que acreditin estar inscrites a l'atur tindran una reducció del 100% de l'import de la taxa.

4.4. Les persones que acreditin estar discapacitades tindran una reducció del 100% de l'import de la taxa.

**Article 5. Meritament**

5.1. La taxa s'acredita i neix l'obligació de contribuir en el moment de presentació de la instància. El pagament de la taxa es farà per autoliquidació en el moment de presentar la corresponent instància; o bé, dins del termini de presentació d'instàncies.

5.2. La falta de pagament de la taxa dins del termini fixat significarà a tots els efectes el desistiment de la instància presentada.

5.3. En el supòsit que l'interessat no fou admès en el procés selectiu, l'import de la taxa es retornarà prèvia sol·licitud expressa d'aquest.

### **Disposició final**

La present Ordenança Fiscal fou aprovada pel Plenari Municipal en sessió celebrada en data 30 de març de 2023 i publicada en el BOP número 109, de data 6 de juny de 2023, regirà a partir d'aquest dia, i es mantindrà vigent fins la seva modificació o derogació expressa.

**ORDENANÇA FISCAL NÚM. 33**  
**TAXA PER OCUPACIÓ O APROFITAMENT ESPECIAL DEL SUBSÒL, SÒL I VOL DEL**  
**DOMINI PÚBLIC**

**Article 1r. Fonament i naturalesa**

A l'empara del previst als articles 57 i 20.3.i 24.1 del Reial Decret Legislatiu 2/2004, de 5 de març, pel qual s'aprova el Text refós de la Llei de les Hisendes Locals, en relació als articles 15 a 19 d'aquest mateix text legal, aquest Ajuntament estableix la taxa per ocupació o aprofitament especial del subsòl, sòl i vol del domini públic.

**Article 2n. Fet imposable**

Constitueix el fet imposable de la taxa la utilització privativa o aprofitament especial del subsòl, sòl i vol del domini públic, en les modalitats previstes a l'article 4 d'aquesta ordenança.

**Article 3r. Subjectes passius**

1. Són subjectes passius de les taxes, en concepte de contribuent, les persones físiques i jurídiques, així com les entitats a què es refereix l'article 35.4 de la Llei General Tributària, a favor de les quals s'atorguin les llicències per a gaudir de l'aprofitament especial, o les que es beneficiïn del mateix, sense haver sol·licitat la llicència prèvia.

2. El pagament de les taxes no comporta pe si sol la legalització dels aprofitaments especials concessions o prestacions, essent compatible amb la suspensió de la llicència o autorització si no s'ajusten a la normativa aplicable en cada cas.

3. El pagament de taxes és també compatible amb l'exigència de fiances per respondre dels danys i perjudicis que es puguin causar al domini públic, segons la normativa aplicada en cada cas.

**Article 4t. Quota tributària**

La quantia de la taxa regulada en aquesta ordenança serà fixada en les tarifes contingudes en l'apartat següent.

**OCUPACIONS INDEFINIDES EN EL DOMINI PÚBLIC: TARIFES ANUALS**

**DIVISIÓ A: OCUPACIÓ DEL SUBSÒL, SÒL I VOL**

**1. Conductes soterrats ( canonades, tubs, ... )**

a) Menys de 125 mm de diàmetre	m	11,95 €
b) De 125 mm a 1.000 mm de diàmetre	m	14,35 €
c) De més de 1.000 mm de diàmetre	m	18,00 €

**2. Cables**

a) Soterrats	m	0,45 €
b) Aeris	m	0,30 €

**3. Armaris, caixes, transformadors, cambres, carregadors i espai per càrrega i elements similars**

a) Soterrats	m3	4,50 €
b) En el sòl	m2	15,00 €

**4. Pals, torres i estructures de suport de cables** m2 53,45 €

**5. Cabina amb sèries de telefonia o similars** 264,30 €

## **Article 5è.- Beneficis fiscals**

L'Estat, les Comunitats Autònomes i les Entitats Locals no estaran obligades al pagament de la taxa quan sol·licitin llicència per a gaudir dels aprofitaments especials necessaris pels serveis públics de comunicacions que explotin directament, i per altres usos directament afectes a la seguretat ciutadana o defensa nacional.

## **Article 6è. Normes de gestió**

1.- D'acord amb el que es preveu en l'article 46 de la Llei 39/1988, de 28 de desembre, quan, per causa dels aprofitaments regulats en aquesta ordenança, es produïssin desperfectes en el paviment o les instal·lacions de la via pública, els titulars de les llicències o els obligats al pagament hauran de procedir al reintegrament total de les despeses de reconstrucció i reparació d'aquests desperfectes o reparar els danys causats, que seran, en tot cas, independents dels drets liquidats pels aprofitaments realitzats.

2.- Les quanties exigibles d'acord amb la tarifa es liquidaran per cada aprofitament sol·licitat o realitzat i seran irreduïbles pels períodes anuals de temps assenyalats en els epígrafs respectius.

3.- Les persones interessades en la concessió d'aprofitaments regulats en aquesta ordenança, hauran de sol·licitar prèviament la llicència corresponent.

4.- Si no s'ha determinat exactament la durada de l'aprofitament, una vegada estigui autoritzada l'ocupació, hom l'entendrà prorrogada mentre no es presenti la declaració de baixa.

5.- La presentació de la baixa tindrà efectes a partir del primer dia del període natural de temps següent al que assenyalava l'epígraf corresponent de la tarifa. Sigui quina sigui la causa que hom al·legui en contrari, la no presentació de la baixa determinarà l'obligació de continuar pagant la taxa.

## **Article 7è.- Acreditament**

1. La taxa s'acreditarà quan s'iniciï l'ús privatiu o l'aprofitament especial, moment que, a aquests efectes, s'entén que coincideix amb el de la concessió de la llicència, si aquesta va ésser sol·licitada.

2. Serà necessari dipositar l'import de la taxa en el moment de presentar la sol·licitud d'autorització. No obstant l'anterior, es podran emetre liquidacions complementàries d'acord amb les tarifes aprovades en aquesta ordenança.

3. Quan s'hagi produït l'ús privatiu o aprofitament especial sense sol·licitar llicència, l'acreditament de la taxa tindrà lloc en el moment de l'inici d'aquest aprofitament.

## **Article 8è. Període impositiu**

1. L'acreditament de la taxa tindrà lloc l'1 de gener de cada any i el període impositiu serà l'any natural.

2. Quan s'iniciï l'ocupació el primer semestre de l'any, s'abonarà en concepte de taxa corresponent aquell exercici, la quota íntegra. Si l'inici de l'ocupació té lloc en el segon semestre de l'exercici, es liquidarà la meitat de la quota anual.

## **Article 9è.- Règim de declaració i ingrés**

1. La taxa d'exigirà en règim d'autoliquidació en els supòsits de concessió de nous aprofitaments. L'obligació de pagament neix en el moment de sol·licitar-se la corresponent llicència, presentant-se en aquest moment la corresponent autoliquidació o els elements de la declaració necessaris perquè el funcionari municipal competent presti l'assistència necessària per a determinar el deute.

2. En els supòsits d'aprofitaments ja autoritzats i prorrogats, la notificació del deute tributari es realitzarà a l'interessat en el moment de presentar l'autoliquidació amb caràcter previ a la prestació del servei( sense perjudici que l'Ajuntament aprovi la corresponent liquidació complementària), que comportarà l'alta en el corresponent padró. La taxa d'exercicis successius es notificarà col·lectivament mitjançant l'exposició pública del padró en el tauler d'anunci de l'Ajuntament, durant el període que determini l'anunci publicat en el Butlletí Oficial de la Província.

#### **Article 10è. Recaptació, inspecció, infraccions i sancions**

La recaptació, inspecció, infraccions i sancions es regularan per les disposicions contingudes a l'ordenança fiscal general.

#### **Article 11è. Protecció del domini públic**

1. Quan la utilització privativa o l'aprofitament especial comportin la destrucció o deteriorament del domini públic, el beneficiari, sense perjudici del pagament del preu establert, vindrà obligat al reintegrament del cost total de la reconstrucció o reparació i al dipòsit previ del seu import.

2. Si els danys fossin irreparables, l'Ajuntament serà indemnitzat en una quantitat igual al valor dels béns destruïts o a l'import del deteriorament sofert.

3. Correspondrà als serveis tècnics municipals la valoració dels danys produïts, notificant-ho als interessats de forma individualitzada com un plec de càrrecs, seguint el procediment sancionador general.

#### **Disposició final:**

La present Ordenança Fiscal fou aprovada pel Plenari Municipal en sessió celebrada en data 30 de març de 2023 i publicada en el BOP número 109, de data 6 de juny de 2023, regirà a partir d'aquest dia, i es mantindrà vigent fins la seva modificació o derogació expressa.

# ORDENANÇA GENERAL REGULADORA DE PREUS PÚBLICS

## Capítol I: Principis Generals

Article 1. L'establiment, fixació, gestió i cobrament dels preus públics es regeixen pel Capítol VI del Títol I del Text refós de la Llei reguladora de les hisendes locals (RDL 2/2004, de 5 de març), en endavant LHL; Llei 25/1998, de 13 de juliol, de modificació del règim legal de les taxes estatals i locals i de reordenació de les prestacions patrimonials de caràcter públic, i altres normes concordants sobre Hisendes Locals i, supletòriament, per la Llei 8/1989, de 13 d'abril, de règim jurídic de Taxes i Preus públics i en allò que no preveuen els textos anteriors, són d'aplicació les previsions d'aquesta Ordenança.

Article 2. Tenen la consideració de preus públics les contraprestacions pecuniàries que es satisfacin per la prestació de serveis o la realització d'activitats de la competència municipal sempre que no es doni cap de les circumstàncies que especifica l'article 20.1.B) del la LHL.

No es poden exigir preus públics pels serveis i les activitats enumerats a l'article 21 de la LHL.

## Capítol II: Obligats al pagament

Article 3. Estan obligats al pagament dels preus públics qui es beneficiï dels serveis o activitats pels que s'hagin de satisfer aquells.

Article 4. No estan obligades al pagament de preus públics les administracions públiques per als aprofitaments inherents als serveis públics de comunicacions que exploten directament i per a tots els que immediatament interessin la seguretat ciutadana.

Article 5. El pagament de preus públics per serveis o aprofitaments efectuats i no prèviament autoritzats o que ultrapassessin els límits de l'autorització, no comporten la legalització de les utilitzacions o prestacions no autoritzats i és compatible amb la suspensió de la prestació del servei o de l'aprofitament i amb les sancions o altres mesures que corresponguin.

## Capítol III: Naixement de l'obligació

Article 6. L'obligació de pagar el preu públic neix amb l'inici de la prestació del servei o la pràctica de l'activitat. També neix l'obligació en el moment d'utilitzar un servei públic o d'efectuar un aprofitament especial, encara que no hagi estat autoritzat.

Els deutes per preus públics es podran exigir per procediment de constrenyiment.

Article 7. L'Ajuntament podrà exigir el dipòsit previ de l'import total o parcial. Quan, per causes que no són imputables al pagament obligat del preu, el servei públic, l'activitat administrativa no es presti o no es practiqui, l'import esmentat es retorna a qui ha fet el dipòsit.

Article 8. Per al pagament del preu públic, l'Ajuntament pot establir períodes de venciment, mitjançant el reglament del mateix servei o per acords de caràcter general. Si hom no ho hagués establert explícitament, en cas que es tracti de prestació de serveis de tracte successiu, el venciment serà l'últim dia del trimestre natural; en qualsevol altre supòsit, si el cobrament s'ha d'efectuar per ingrés directe, el venciment es produeix en el moment de la notificació; en altres casos, en el moment del requeriment del pagament.

## Capítol IV: Gestió dels preus públics

Article 9. L'Administració pot exigir dels usuaris totes les declaracions o aportacions de dades que consideri necessàries per conèixer el grau real d'utilització del servei o d'aprofitament i pot, així mateix, fer les comprovacions oportunes.



En el cas que els usuaris no facilitin les dades esmentades o que impedeixin les comprovacions, l'administració municipal pot efectuar les liquidacions per estimació, partint de les dades que posseeixi i de l'aplicació dels índex adients.

Article 10. L'administració municipal pot suspendre, salvat que existeixin normes específiques que ho prohibeixin, la prestació del servei o l'aprofitament especial quan els qui estan obligats al pagament incompleixin l'obligació d'aportar les declaracions o les dades sol·licitades, quan obstaculitzin les comprovacions, o quan no satisfacin les quotes vençudes, sense perjudici d'exigir el pagament dels preus acreditats.

Article 11. Quan els preus no s'hagin satisfet en el venciment que els correspongui, l'administració municipal pot exigir, a més de les quotes vençudes, els seus interessos de demora aplicant el tipus d'interès legal, una vegada hagi transcorregut un mes des del venciment de l'obligació.

Article 12. Al cap de sis mesos del venciment, l'Ajuntament pot exigir les quantitats que es deuen per via de constrenyiment. El procediment executiu s'inicia amb l'expedició de la certificació de debit corresponent i la justificació d'haver-se intentat el cobrament o haver-se fet el seu requeriment.

Article 13. L'import dels preus públics haurà de cobrir com a mínim el cost del servei prestat o de l'activitat realitzada. Quan existeixin raons socials, benèfiques o culturals o d'interès públic que així ho aconsellin, l'Entitat podrà fixar preus públics per sota del límit previst en l'apartat anterior. En aquest cas haurà de consignar-se en els pressupostos de l'Entitat les dotacions oportunes per a la cobertura de la diferència restant si hi hagués.

## **Capítol V: Establiment i fixació dels preus públics**

Article 14. 1. L'establiment i la fixació dels preus públics corresponen al Ple sense perjudici de les seves facultats de delegació en la Junta de Govern Local, de conformitat amb l'article 26.2.b) de la Llei 7/1985, de 2 d'abril.

2. L'Ajuntament pot atribuir als seus organismes autònoms la fixació dels preus públics establerts pel mateix Ajuntament, corresponents als serveis a càrrec dels esmentats organismes, excepte quan els preus no cobreixin el seu cost. Aquesta atribució podrà fer-se, així mateix, i en els mateixos termes, en relació amb els consorcis salvat que hi hagi una indicació diferent que en els seus estatuts.

En ambdós supòsits, els organismes autònoms i els consorcis han d'enviar a l'Ajuntament una còpia de la proposta i de l'estat econòmic d'on es desprengui que els preus públics cobreixen el cost del servei.

3. Llevat que expressament s'indiqui el contrari, les tarifes dels preus públics no comprenen l'Impost sobre el valor afegit (IVA), que s'hi farà repercutir d'acord amb la normativa que el regula.

Article 15. Les tarifes es poden graduar per les raons esmentades en l'article anterior, inclosa la falta de capacitat econòmica, a part d'aquelles que es deriven de les conveniències del mateix servei i aprofitament (com la quantia o la intensitat de la utilització o l'aprofitament, l'època o el moment en què es produeix, etc.) i es pot arribar, en casos justificats, a la gratuïtat del servei o l'aprofitament.

Article 16. En tot expedient d'ordenació de preus públics ha de constar l'estudi econòmic corresponent que es pot limitar, en el cas d'aprofitaments especials del sòl de domini públic, a una zonificació del terme municipal amb els valors corresponents.

Article 17. En cas que l'ordenança prevegi un preu màxim, serà competència de la Junta de Govern Local la fixació d'aquest preu.

## **Capítol VI: Vigència**

Disposició final. La present Ordenança Fiscal entrarà en vigor el dia de la seva publicació en el Butlletí Oficial de la Província i seguirà vigents fins a la seva modificació o derogació expressa.

## **ORDENANÇA PREU PÚBLIC PER A LA UTILITZACIÓ DE L'ESPAI DESTINAT A SERVEIS DE TELECOMUNICACIONS SITUAT A L'EDIFICI DE L'AJUNTAMENT**

### **Article 1.- Disposició general**

Fent ús de les facultats concedides per la Llei 7/1985, de 2 d'abril, reguladora de les bases del règim local (LBRL) i a l'empareda del previst als articles 41 i 127 del Text refós de la Llei reguladora de les Hisendes Locals (TRLHL), i de conformitat amb el que disposen els articles 15 a 19 d'aquest mateix text legal, aquest Ajuntament estableix el preu públic per a la utilització de l'espai destinat a serveis de telecomunicacions situat a l'edifici del mateix Ajuntament.

### **Article 2.- Fet imposable**

Constitueix el fet imposable d'aquest preu públic la utilització de l'espai destinat a serveis de telecomunicacions ubicat a l'edifici de l'Ajuntament ( Plaça Major, 3 – 17860 Sant Joan de les Abadesses) per part de les companyies operadores, distribuïdores o comercialitzadores de telecomunicacions.

### **Article 3.- Subjectes passius**

Són subjectes passius d'aquest preu públic, en concepte de contribuents, les persones físiques o jurídiques, així com les entitats a què es refereix l'article 35.4 de la Llei 58/2003, de 18 de desembre, general tributària (LGT) que siguin operadors, distribuïdors, comercialitzadors de telecomunicacions i utilitzin la xarxa d'infraestructures propietat de l'Ajuntament per prestar els serveis de telecomunicacions.

### **Article 4.- Acreditament**

Aquest preu públic s'acredita en el moment en què es signi el conveni de col.laboració entre l'Ajuntament i el subjecte passiu per l'accés a infraestructures municipals susceptibles d'allotjar una xarxa pública de comunicacions mitjançant fibra òptica.

### **Article 5.- Tarifes**

L'import del preu públic que cal satisfer és una tarifa única, que varia en funció dels operadors que hi accedeixin.

Ocupació d'un bloc de superfície màxima 2m2 per instal.lar un armari de comunicacions tipus RACK de 2 mestres d'alçada i 1x1 m2 de base i la utilització d'una potència màxima d'un Kw per empresa operadora:

- |                                   |                |
|-----------------------------------|----------------|
| a) Per un sol operador, per any   | 4.000,00 euros |
| b) Per més d'un operador, per any | 2.500,00 euros |

A aquests imports caldrà afegir-hi l'IVA que hi correspongui.

El cost d'adquisició i instal.lació de l'armari anirà a càrrec de l'empresa sol.licitant.

Els armaris RACK que s'hi instal.lin aniran destinats únicament a serveis de telecomunicacions i en cap cas s'utilitzaran per cap CPD ( servidors, etc).

### **Article 6.- Normes de gestió, liquidació i tramitació**

Per la prestació d'aquest servei aquest preu públic s'exigirà mitjançant la presentació de rebuts per semestres naturals vençuts en el compte bancari en què domiciliïn el seu pagament les empreses operadores, distribuïdores o comercialitzadores de serveis de telecomunicacions.

**Article 7.- Data d'aprovació i vigència**

Aquesta ordenança aprovada definitivament pel Ple en sessió celebrada en data 23 de desembre de 2019, entrarà en vigor a partir de l'1 de gener de 2020 i continuarà vigent mentre no se n'acordi la seva modificació o derogació.